



REPÚBLICA DOMINICANA



“Año de Fomento de la Vivienda”

Licitación Pública Nacional
INABIE-CCC-LPN-2016-MIPYMES-01

PLIEGO DE CONDICIONES ESPECÍFICAS PARA

Confección de Uniformes Escolares (Pantalones y Camisas) para el año escolar 2016-2017; llevada a cabo por el Instituto Nacional de Bienestar Estudiantil, Ministerio de Educación; para Micros, Pequeñas y Medianas Empresas (MIPYMES), no adheridas al Régimen de Zonas Francas (Referencia: INABIE-CCC-LPN-2016-MIPYMES-01)

Santo Domingo, República Dominicana
Enero 2016

TABLA DE CONTENIDO

GENERALIDADES	5
Prefacio	5
ESQUEMA GENERAL.....	7
PARTE I	8
PROCEDIMIENTOS DE LA LICITACIÓN	8
Sección I.....	8
Instrucciones a los Oferentes (IAO).....	8
1.1 Objetivos y Alcance	8
1.2 Definiciones e Interpretaciones	8
1.3 Idioma.....	12
1.4 Precio de la Oferta	12
1.5 Moneda de la Oferta	13
1.6 Normativa Aplicable	14
1.7 Competencia Judicial	14
1.8 De la Publicidad	15
1.9 Etapas de la Licitación	15
1.10 Órgano de Contratación	16
1.11 Atribuciones	16
1.12 Órgano Responsable del Proceso	16
1.13 Exención de Responsabilidades	17
1.14 Prácticas Corruptas o Fraudulentas	17
1.15 De los Oferentes/Proponentes Hábiles e Inhábiles	17
1.16 Prohibición de Contratar	17
1.17 Demostración de Capacidad para Contratar	19
1.18 Representante Legal	20
1.19 Agentes Autorizados	20
1.20 Subsanaiones.	20
1.21 Rectificaciones Aritméticas.....	22
1.22 Garantías.....	22
1.22.1 Garantía de la Seriedad de la Oferta.....	22
1.22.2 Garantía de Fiel Cumplimiento de Contrato	23
1.22.3 Alcances de las Garantías.....	23
1.23 Devolución de las Garantías.....	23
1.24 Consultas, Circulares y Enmiendas	24
1.25 Dirección	24
1.26 Circulares	24
1.27 Enmiendas	25
1.28 Reclamos, Impugnaciones y Controversias	25

Sección II	27
Datos de la Licitación (DDL)	27
2.1 Objeto de la Licitación	27
2.2 Procedimiento de Selección	27
2.3 Fuente de Recursos.....	27
2.4 Condiciones de Pago	28
2.5 Cronograma de la Licitación	28
2.6 Disponibilidad y Adquisición del Pliego de Condiciones.....	29
2.7 Conocimiento y Aceptación del Pliego de Condiciones	30
2.8 Descripción de los Bienes	30
2.8.1 Fichas Técnicas	31
2.9 Duración del Suministro.....	45
2.10 Programa de Suministro	45
2.11 Presentación de Propuestas Técnica “Sobre A” y Económica “Sobre B”	45
2.12 Lugar, Fecha y Hora.....	46
2.13 Forma para la Presentación de los Documentos Contenidos en el “Sobre A” y Muestras.	46
2.14 Documentación a Presentar en SOBRE A (Oferta Técnica).....	47
2.14.1 Documentación a Presentar para Personas Jurídicas.....	47
2.14.1.1 Documentos para Evaluación Técnica:	47
2.14.1.3 Documentos para Evaluación Financiera:.....	49
2.14.1.4 Documentos para Evaluación Legal:.....	49
2.15 Forma de Presentación de las Muestras de los Productos	51
2.16 Presentación de la Documentación Contendida en el “Sobre B”.....	52
Sección III	54
Apertura y Validación de Ofertas	54
3.1 Procedimiento de Apertura de Sobres	54
3.2 Apertura de los “Sobre A”, contentivos de Propuestas Técnicas.....	54
3.3 Validación y Verificación de Documentos	55
3.4 Criterios de Evaluación	55
3.4.1 Situación Financiera:.....	56
3.5 Fase de Homologación en la Evaluación Técnica.....	57
3.6 Apertura de los “Sobres B”	57
3.7 Confidencialidad del Proceso	59
3.8 Plazo de Mantenimiento de la Oferta	59
3.9 Evaluación Oferta Económica (Documentos contenidos en el Sobre B).....	59
Sección IV	60
Adjudicación	60
4.1 Criterios de Adjudicación.....	60
4.2 Empate entre Oferentes	60
4.2.1 Adjudicación de SubLotes desiertos	60
4.3 Acuerdo de Adjudicación.....	61
4.4 Adjudicaciones Posteriores	61
PARTE 2	63
CONTRATO	63
Sección V	63
Disposiciones Sobre los Contratos	63
5.1 Condiciones Generales del Contrato	63

INABIE-CCC-LPN-2016-MIPYMES-01: Pliego Condiciones Específicas para Confección Uniformes Escolares (Pantalones y Camisas), año escolar 2016-2017.

5.1.1 Validez del Contrato.....	63
5.1.2 Garantía de Fiel Cumplimiento de Contrato	63
5.1.3 Perfeccionamiento del Contrato	63
5.1.4 Plazo para la Suscripción del Contrato	64
5.1.5 Incumplimiento del Contrato	64
5.1.6 Efectos del Incumplimiento	64
5.1.7 Ampliación o Reducción de la Contratación.....	64
5.1.8 Finalización del Contrato	64
5.1.9 Subcontratos	65
5.2 Condiciones Específicas del Contrato.....	65
5.2.1 Vigencia del Contrato.....	65
5.2.2 Inicio del Suministro	65
5.2.3 Modificación del Cronograma de Entrega	65
5.2.4 Entregas Subsiguientes.....	66
PARTE 3	67
ENTREGA Y RECEPCIÓN	67
Sección VI.....	67
Recepción de los Productos.....	67
6.1 Requisitos de Entrega	67
6.2 Recepción Provisional.....	67
6.3 Recepción Definitiva	67
6.4 Obligaciones del Proveedor	67
Sección VII	68
Documentos y Formularios.....	68
7.1 Documentos y Formularios Tipo.....	68
7.2 Anexos.....	68

GENERALIDADES

Prefacio

Este pliego de condiciones específicas ha sido estructurado a partir del modelo estándar de Pliego de Condiciones Específicas para Compras y Contrataciones de Bienes y/o Servicios conexos, elaborado por la Dirección General de Contrataciones Públicas, para ser utilizado en los Procedimientos de Licitaciones regidos por la Ley No. 340-06, de fecha dieciocho (18) de agosto del año dos mil seis (2006), sobre Compras y Contrataciones de Bienes, Servicios, Obras y Concesiones, su modificatoria contenida en la Ley No. 449-06, de fecha seis (06) de diciembre del año dos mil seis (2006), y su Reglamento de Aplicación emitido mediante el Decreto No. 543-12 de fecha seis (6) de septiembre del año dos mil doce (2012). Además, en su estructuración se incorporan las directrices contenidas en el Decreto 164-13 de fecha 10 de junio del 2013; en el cual se considera el fomento de la producción nacional y el fortalecimiento competitivo de las Micros, Pequeñas y Medianas Empresas (MIPYMES). Además, en su estructuración se incorporan las directrices contenidas en la ley 488 del 2008 su reglamento de aplicación número 284 -12 y en el Decreto 164-13 de fecha 10 de junio del 2013; en el cual se considera el fomento de la producción nacional y el fortalecimiento competitivo de las Micros, Pequeñas y Medianas Empresas (MIPYMES).

El presente documento contiene los requisitos y normativa para participar en este proceso de Licitación Pública Nacional de Etapas Múltiples.

A continuación se incluye la descripción de su contenido.



INABIE-CCC-LPN-2016-MIPYMES-01: Pliego Condiciones Específicas para Confección Uniformes Escolares (Pantalones y Camisas), año escolar 2016-2017.

ESQUEMA GENERAL

PARTE 1 – PROCEDIMIENTOS DE LICITACIÓN

Sección I. Instrucciones a los Oferentes (IAO)

Esta sección proporciona información para asistir a los Oferentes en la preparación de sus Ofertas. También incluye información sobre la presentación, apertura y evaluación de las ofertas y la adjudicación de los contratos. Las disposiciones de la Sección I son de uso estándar y obligatorio en todos los procedimientos de Licitación para Compras y Contrataciones de Bienes y/o Servicios conexos regidos por la Ley No. 340-06 sobre Compras y Contrataciones con modificaciones de Ley No. 449-06 y su Reglamento de aplicación aprobado mediante Decreto No. 543-12.

Sección II. Datos de la Licitación (DDL)

Esta sección contiene disposiciones específicas para cada Compra y Contratación de Bienes y/o Servicios conexos, y complementa la Sección I, Instrucciones a los Oferentes.

Sección III. Apertura y Validación de Ofertas

Esta sección incluye el procedimiento de apertura y validación de Ofertas, Técnicas y Económicas, incluye los criterios de evaluación y el procedimiento de Estudio de Precios.

Sección IV. Adjudicación

Esta sección incluye los Criterios de Adjudicación y el Procedimiento para Adjudicaciones Posteriores.

PARTE 2 - CONTRATO

Sección V. Disposiciones sobre los Contratos

Esta sección incluye el Contrato, el cual, una vez perfeccionado no deberá ser modificado, salvo los aspectos a incluir de las correcciones o modificaciones que se hubiesen hecho a la oferta seleccionada y que están permitidas bajo las Instrucciones a los Oferentes y las Condiciones Generales del Contrato. Incluye las cláusulas generales y específicas que deberán incluirse en todos los contratos.

PARTE 3 – ENTREGA Y RECEPCION

Sección VI. Recepción de los Productos

Esta sección incluye los requisitos de la entrega, la recepción provisional y definitiva de los bienes, así como las obligaciones del proveedor.

Sección VII. Formularios

Esta sección contiene los formularios de información sobre el oferente, presentación de oferta y garantías que el oferente deberá presentar conjuntamente con la oferta.

PARTE I PROCEDIMIENTOS DE LA LICITACIÓN

Sección I Instrucciones a los Oferentes (IAO)

1.1 Objetivos y Alcance

El presente documento establece el conjunto de cláusulas jurídicas, económicas, técnicas y administrativas, de naturaleza reglamentaria, por el que se fijan los requisitos, exigencias, facultades, derechos y obligaciones de las personas jurídicas y físicas, nacionales, dedicadas a la fabricación de los bienes referidos y que deseen participar en la Licitación para la **Confección de Uniformes Escolares (Pantalones y Camisas) para el año escolar 2016-2017; llevada a cabo por el Instituto Nacional de Bienestar Estudiantil, del Ministerio de Educación, para Micros, Pequeñas y Medianas Empresas (MIPYMES), no adheridas al Régimen de Zonas Francas (Referencia: INABIE-CCC-LPN-2016-MIPYMES-01).**

Este documento ha sido preparado para la exclusiva participación de las empresas nacionales registradas como Micros, Pequeñas y Medianas Empresas (MIPYMES). Considerando este requerimiento de compra como Caso de Excepción en atención a lo que se establece en el numeral 7 del Párrafo del Artículo No. 6 de la Ley 340-06 sobre Compras y Contrataciones Públicas; en el numeral 9 del Artículo No. 3 del Reglamento de aplicación de la Ley 340-06 y lo estipulado en el Artículo No. 5 del citado Reglamento. Además, se considera lo indicado en el Artículo No. 1 del Decreto 164-13 de fecha 10 de junio del 2013.

Este documento constituye la base para la preparación de las Ofertas. Si el Oferente/Proponente omite suministrar alguna parte de la información requerida en el presente Pliego de Condiciones Específicas o presenta una información que no se ajuste sustancialmente en todos sus aspectos al mismo, el riesgo estará a su cargo y el resultado podrá ser el rechazo de su Oferta o Propuesta.

1.2 Definiciones e Interpretaciones

A los efectos de este Pliego de Condiciones Específicas, las palabras y expresiones que se inician con letra mayúscula y que se citan a continuación tienen el siguiente significado:

Adjudicatario: Oferente/Proponente a quien se le adjudica el Contrato u Orden de Compra.

Agentes Autorizados: Personas naturales designadas como tales por los Oferentes/Proponentes a los fines de realizar en nombre de ellos determinados trámites en el proceso.

Bienes: Productos elaborados a partir de materias primas, consumibles para el funcionamiento de los Entes Estatales.

INABIE-CCC-LPN-2016-MIPYMES-01: Pliego Condiciones Específicas para Confección Uniformes Escolares (Pantalones y Camisas), año escolar 2016-2017.

Caso Fortuito: Acontecimiento que no ha podido preverse, o que previsto no ha podido evitarse, por ser extraño a la voluntad de las personas.

Circular: Aclaración que el Comité de Compras y Contrataciones emite de oficio o para dar respuesta a las consultas planteadas por los Oferentes/Proponentes con relación al contenido del Pliego de Condiciones Específicas, formularios, otra Circular o anexos, y que se hace de conocimiento de todos los Oferentes/Proponentes.

Comité de Compras y Contrataciones: Órgano Administrativo de carácter permanente responsable de la designación de los peritos que elaborarán las especificaciones técnicas del bien a adquirir y del servicio u obra a contratar, la aprobación de los Pliegos de Condiciones Específicas, del Procedimiento de Selección y el dictamen emitido por los peritos designados para evaluar ofertas.

Compromiso de Confidencialidad: Documento suscrito por el Oferente/Proponente para recibir información de la Licitación.

Consortio: Asociación de personas jurídicas que no constituyen un ente con personalidad jurídica independiente y que se establece con el objeto de participar en la Licitación.

Consulta: Comunicación escrita, remitida por un Oferente/Proponente conforme al procedimiento establecido y recibida por el Comité de Compras y Contrataciones, solicitando aclaración, interpretación o modificación sobre aspectos relacionados exclusivamente con el Pliego de Condiciones Específicas.

Contrato: Documento suscrito entre la institución y el Adjudicatario elaborado de conformidad con los requerimientos establecidos en el Pliego de Condiciones Específicas y en la Ley.

Credenciales: Documentos que un Oferente/Proponente presenta en la forma establecida en el Pliego de Condiciones, para ser evaluados y calificados por el Comité de Compras y Contrataciones con el fin de seleccionar los Proponentes Habilitados para participar en el proceso de Licitación.

Cronograma de Actividades: Cronología del Proceso de Licitaciones.

Día: Significa días calendarios.

Días Hábiles: Significa día sin contar los sábados, domingos ni días feriados.

Enmienda: Comunicación escrita, emitida por el Comité de Compras y Contrataciones, con el fin de modificar el contenido del Pliego de Condiciones Específicas, formularios, anexos u otra Enmienda y que se hace de conocimiento de todos los Oferentes/Proponentes.

Entidad Contratante: El organismo, órgano o dependencia del sector público, del ámbito de aplicación de la Ley 340-06, que ha llevado a cabo un proceso contractual y celebra un Contrato.

Estado: Estado Dominicano.

INABIE-CCC-LPN-2016-MIPYMES-01: Pliego Condiciones Específicas para Confección Uniformes Escolares (Pantalones y Camisas), año escolar 2016-2017.

Fichas Técnicas: Documentos contentivos de las Especificaciones Técnicas requeridas por la Entidad Contratante.

Fuerza Mayor: Cualquier evento o situación que escapen al control de la Entidad Contratante, imprevisible e inevitable, y sin que esté envuelta su negligencia o falta, como son, a manera enunciativa pero no limitativa, epidemias, guerras, actos de terroristas, huelgas, fuegos, explosiones, temblores de tierra, catástrofes, inundaciones y otras perturbaciones ambientales mayores, condiciones severas e inusuales del tiempo.

Instituto Nacional de Bienestar Estudiantil (INABIE): Instituto descentralizado adscrito al Ministerio de Educación responsable por los servicios de apoyo a los estudiantes del sistema educativo público y que ejecuta los Programas de Apoyo Social Estudiantil, mediante los cuales suministra uniformes y útiles escolares.

Interesado: Cualquier persona natural o jurídica que tenga interés en cualquier procedimiento de compras que se esté llevando a cabo.

Licitación Pública Nacional: Es el procedimiento administrativo mediante el cual las entidades del Estado realizan un llamado público y abierto, convocando a los interesados para que formulen propuestas, de entre las cuales seleccionará la más conveniente conforme a los Pliegos de Condiciones correspondientes. Va dirigida a los Proveedores nacionales o extranjeros domiciliados legalmente en el país.

Licitación Restringida: Es la invitación a participar a un número limitado de proveedores que pueden atender el requerimiento, debido a la especialidad de los bienes a adquirirse, de las obras a ejecutarse o de los servicios a prestarse, razón por la cual sólo puede obtenerse un número limitado de participantes. En todo caso los proveedores, contratistas de obras o consultores, estarán registrados conforme a lo previsto en la Ley 340-06 y su reglamento, de los cuales se invitará un mínimo de cinco (5) cuando el registro sea mayor. No obstante ser una licitación restringida se hará de conocimiento público por los medios previstos.

Líder del Consorcio: Persona natural o jurídica del Consorcio que ha sido designada como tal.

Máxima Autoridad Ejecutiva: El titular o el representante legal de la Entidad Contratante o quien tenga la autorización para celebrar Contrato.

MIPYMES: Son las siglas de las Micros, Pequeñas y Medianas Empresas. Se entiende por micro, pequeña y mediana empresa, toda unidad de explotación económica, realizada por persona natural o jurídica, en actividades empresariales, agropecuarias, industriales, comerciales o de servicio rural o urbano.

INABIE-CCC-LPN-2016-MIPYMES-01: Pliego Condiciones Específicas para Confección Uniformes Escolares (Pantalones y Camisas), año escolar 2016-2017.

Notificación de la Adjudicación: Notificación escrita al Adjudicatario y a los demás participantes sobre los resultados finales del Procedimiento de Licitación, dentro de un plazo de cinco (05) días hábiles contados a partir del Acto de Adjudicación.

Oferta Económica: Precio fijado por el Oferente en su Propuesta. Para los fines de la presente licitación no se presentará oferta económica debido a que el precio está fijado de antemano por la Entidad Contratante.

Oferta Técnica: Especificaciones de carácter técnico-legal de los bienes y servicios a ser adquiridos.

Oferente/Proponente: Persona natural o jurídica legalmente capacitada para participar en el proceso de compra.

Oferente/Proponente Habilitado: Aquel que participa en el proceso de Licitación y resulta Conforme en la fase de Evaluación Técnica del Proceso.

Peritos: Funcionarios expertos en la materia del proceso llevado a cabo, de la Entidad Contratante, de otra entidad pública o contratados para el efecto y que colaborarán asesorando, analizando y evaluando propuestas, confeccionando los informes que contengan los resultados y sirvan de sustento para las recomendaciones que habrá de presentar el Comité de Compras y Contrataciones a la máxima autoridad.

Pliego de Condiciones Específicas: Documento que contiene todas las condiciones por las que habrán de regirse las partes en la presente Licitación.

Prácticas de Colusión: Es un acuerdo entre dos o más partes, diseñado para obtener un propósito impropio, incluyendo el influenciar inapropiadamente la actuación de otra parte.

Prácticas Coercitivas: Es dañar o perjudicar, o amenazar con dañar o perjudicar directa o indirectamente a cualquier parte, o a sus propiedades para influenciar inapropiadamente la actuación de una parte.

Prácticas Obstructivas: Es destruir, falsificar, alterar u ocultar en forma deliberada pruebas importantes respecto de su participación en un proceso de compra o incidir en la investigación o formular declaraciones falsas a los investigadores con la intención de impedir sustancialmente una investigación de la Entidad Contratante referente a acusaciones sobre prácticas corruptas, fraudulentas, coercitivas, o colusorias y/o amenazar, acosar o intimidar a una parte con el propósito de impedir que dicha parte revele lo que sabe acerca de asuntos pertinentes a la investigación, o que lleve adelante la investigación, o la ejecución de un Contrato.

Proveedor: Oferente/Proponente que habiendo participado en la Licitación Pública, resulta adjudicatario del contrato y suministra productos de acuerdo a los Pliegos de Condiciones Específicas.

Representante Legal: Persona física o natural acreditada como tal por el Oferente/Proponente.

Reporte de Lugares Ocupados: Formulario que contiene los precios ofertados en el procedimiento,

INABIE-CCC-LPN-2016-MIPYMES-01: Pliego Condiciones Específicas para Confección Uniformes Escolares (Pantalones y Camisas), año escolar 2016-2017.

organizados de menor a mayor.

Resolución de la Adjudicación: Acto Administrativo mediante el cual el Comité de Compras y Contrataciones procede a la Adjudicación al/los oferente(s) del o los Contratos objeto del procedimiento de compra o contratación.

Sobre: Paquete que contiene las credenciales del Oferente/Proponente y las Propuestas Técnicas o Económicas.

Taqueo. Costura de seguridad para afianzar los bolsillos y tirillos de un pantalón.

Unidad Operativa de Compras y Contrataciones (UOCC): Unidad encargada de la parte operativa de los procedimientos de Compras y Contrataciones.

Para la interpretación del presente Pliego de Condiciones Específicas:

- Las palabras o designaciones en singular deben entenderse igualmente al plural y viceversa, cuando la interpretación de los textos escritos lo requiera.
- El término “**por escrito**” significa una comunicación escrita con prueba de recepción.
- Toda indicación a capítulo, numeral, inciso, Circular, Enmienda, formulario o anexo se entiende referida a la expresión correspondiente de este Pliego de Condiciones Específicas, salvo indicación expresa en contrario. Los títulos de capítulos, formularios y anexos son utilizados exclusivamente a efectos indicativos y no afectarán su interpretación.
- Las palabras que se inician en mayúscula y que no se encuentran definidas en este documento se interpretarán de acuerdo a las normas legales dominicanas.
- Toda cláusula imprecisa, ambigua, contradictoria u oscura a criterio de la Entidad Contratante, se interpretará en el sentido más favorable a ésta.
- Las referencias a plazos se entenderán como días calendario, salvo que expresamente se utilice la expresión de “días hábiles”, en cuyo caso serán días hábiles de acuerdo con la legislación dominicana.

1.3 Idioma

El idioma oficial de la presente Licitación es el español, por tanto, toda la correspondencia y documentos generados durante el procedimiento que intercambien el Oferente/Proponente y el Comité de Compras y Contrataciones deberán ser presentados en este idioma o, de encontrarse en idioma distinto, deberán contar con la traducción al español realizada por un intérprete judicial debidamente autorizado.

1.4 Precio de la Oferta

El Instituto Nacional de Bienestar Estudiantil a los fines de esta licitación para la adquisición de Uniformes Escolares (Pantalones y Camisas), establece UN PRECIO UNICO O ESTANDAR para los productos; de acuerdo a las especificaciones de los productos licitados. En virtud de lo cual los oferentes no presentarán

INABIE-CCC-LPN-2016-MIPYMES-01: Pliego Condiciones Específicas para Confección Uniformes Escolares (Pantalones y Camisas), año escolar 2016-2017.

oferta económica de precio, sino que en cambio, deberán depositar en el Sobre B de Oferta Económica una Declaración Jurada de Aceptación del Precio Estándar o Único de Licitación, acompañado del respectivo documento con la Garantía de Seriedad de la Oferta. La Declaración Jurada debe ser legalizada en la Procuraduría General de la Republica (PGR).

Precio Unico establecido para los Pantalones y Camisas:

LOTE I: CAMISAS	PRECIO (RD\$)	UNIDAD DE MEDIDA
Camisa	156.76	Unidad

LOTE II: PANTALONES	PRECIO (RD\$)	UNIDAD DE MEDIDA
Pantalón	312.63	Unidad

Párrafo: Los precios únicos establecidos para los Pantalones y Camisas no tienen incluido el Impuesto a la Transferencia de Bienes Industrializados y Servicios (ITBIS).

La decisión de establecer precio único o estándar se fundamenta en lo siguiente:

1. El impacto social esperado como consecuencia de esta licitación y la sensibilidad de los destinatarios o usuarios de los productos, los cuales requieren productos fabricados con un estricto estándar de calidad.
2. La Entidad Contratante dispone de un presupuesto anual estimado a partir de un costo promedio por artículo, que se basa en análisis del mercado sobre los precios y la estructura de costos de la industria; así como las experiencias acumuladas en procesos de negociación con fabricantes.
3. Tomando en cuenta lo antes expuesto y amparados en los principios 1 y 2 de la Ley 340-06 sobre Compras y Contrataciones Públicas es por lo que la Entidad Contratante ha dispuesto establecer este precio único que permita cumplir con la Misión del Instituto Nacional de Bienestar Estudiantil, al mismo tiempo que garantiza a los fabricantes adjudicatarios un margen de comercialización aceptable para la rentabilidad de sus negocios, sin poner en riesgo los objetivos y alcances de la presente licitación.

1.5 Moneda de la Oferta

INABIE-CCC-LPN-2016-MIPYMES-01: Pliego Condiciones Específicas para Confección Uniformes Escolares (Pantalones y Camisas), año escolar 2016-2017.

La moneda oficial para la presente licitación es el Peso Dominicano (RD\$).

1.6 Normativa Aplicable

El proceso de Licitación, el Contrato y su posterior ejecución se regirán por lo expresado en la Constitución de la República Dominicana, el anexo **9.1.2(b)(i)** del DR-CAFTA, Ley 340-06 sobre Compras y Contrataciones de Bienes, Servicios, Obras y Concesiones, de fecha dieciocho (18) de agosto del 2006, su modificatoria contenida en la Ley 449-06 de fecha seis (06) de diciembre del 2006; y su Reglamento de Aplicación emitido mediante el Decreto 543-12, de fecha Seis (06) de septiembre del 2012, la ley 488 del 2008 su reglamento de aplicación número 284 -12, EL DECRETO 164-12, Los Manuales emitido por la Dirección General de Compras Públicas (DGCP), Ley 107 del 2013 de Derechos de las Personas en sus Relaciones con la Administración y de Procedimiento Administrativo, por las normas que se dicten en el marco de la misma, así como por el presente Pliego de Condiciones y por el Contrato a intervenir.

Todos los documentos que integran el Contrato serán considerados como recíprocamente explicativos.

Para la aplicación de la norma, su interpretación o resolución de conflictos o controversias, se seguirá el siguiente orden de prelación:

- 1) La Constitución de la República Dominicana
- 2) DR-CAFTA, Anexo **9.1.2(b)(i)**
- 3) La Ley 340-06, sobre Compras y Contrataciones de Bienes, Servicios, Obras y Concesiones, de fecha 18 de agosto del 2006 y su modificatoria contenida en la Ley 449-06 de fecha seis (06) de diciembre del 2006
- 4) El Reglamento de Aplicación de la Ley 340-06, emitido mediante el Decreto 543-12, de fecha Seis (06) de septiembre del 2012.
- 5) Ley 488-08 establece un Régimen Regulatorio para el Desarrollo y Competitividad de las Micro, Pequeñas y Medianas Empresas (MIPYMES).
- 6) El Reglamento de Aplicación de la ley 488-08 emitido por el Decreto 284-12
- 7) El Decreto 164-12 de Fortalecimiento Competitivo de las MIPYMES
- 8) Los Manuales de procedimientos de compras de la DGCP
- 9) Ley 41-08 sobre función pública
- 10) Ley 107 del 2013 de Derechos de las Personas en sus Relaciones con la Administración y de Procedimiento Administrativo
- 11) El Pliego de Condiciones Específicas
- 12) La Oferta técnica
- 13) La Adjudicación.
- 14) El Contrato.

1.7 Competencia Judicial

Todo litigio, controversia o reclamación resultante de este documento y/o el o los Contratos a intervenir serán resueltos por la vía administrativa entre el oferente y la entidad contratante con intermediación del Órgano Rector de Compras y Contrataciones Públicas en los plazos y términos establecidos en el artículo 67 de la Ley 340-06, sobre Compras y Contrataciones de Bienes, Servicios, Obras y Concesiones, de

INABIE-CCC-LPN-2016-MIPYMES-01: Pliego Condiciones Específicas para Confección Uniformes Escolares (Pantalones y Camisas), año escolar 2016-2017.

fecha 18 de agosto del 2006 y su modificatoria contenida en la Ley 449-06 de fecha seis (06) de diciembre del 2006, y su respectivo Reglamento de Aplicación de la Ley 340-06, emitido mediante el Decreto 543-12, de fecha Seis (06) de septiembre del 2012. Cuando las partes no puedan solucionar la controversia por sus incumplimientos, interpretaciones, resoluciones o nulidades serán sometidos al Tribunal Contencioso Administrativo conforme al procedimiento establecido en la Ley 13-07, de fecha cinco (05) de febrero del 2007, que instituye el Tribunal Contencioso, Tributario y Administrativo Ley 107 del 2013 de Derechos de las Personas en sus Relaciones con la Administración y de Procedimiento Administrativo. De igual modo, y de común acuerdo entre las partes, podrán acogerse al procedimiento de Arbitraje Comercial de la República Dominicana, de conformidad con las disposiciones de la Ley No. 489-08, de fecha diecinueve (19) de diciembre del dos mil ocho (2008).

1.8 De la Publicidad

La convocatoria a presentar Ofertas en las Licitaciones Públicas deberá efectuarse mediante la publicación, al menos en **dos (02) Diarios** de circulación nacional por el término de **dos (2) días consecutivos**, con un mínimo de **treinta (30) días hábiles** de anticipación a la fecha fijada para la apertura, computados a partir del día siguiente a la última publicación, según lo establece el Artículo 18 de la Ley 340-06 sobre Compras y Contrataciones Públicas y el Artículo 61 de su reglamento de aplicación No. 543-12.

En la Declaratoria de Desierto, la Entidad Contratante podrá reabrirlo dando un plazo para la presentación de Propuestas de hasta un **cincuenta por ciento (50%)** del plazo del proceso fallido, según lo establece el Artículo 24, Párrafo 1, de la Ley 340-06 sobre Compras y Contrataciones Públicas.

La comprobación de que en un llamado a Licitación se hubieran omitido los requisitos de publicidad, dará lugar a la cancelación inmediata del procedimiento por parte de la autoridad de aplicación en cualquier estado de trámite en que se encuentre.

1.9 Etapas de la Licitación

La presente licitación se llevará a cabo en dos etapas:

Etapas I: Se inicia con el proceso de entrega de los “Sobres A” y los “Sobres B”, contentivos de la Oferta Técnica y la Declaración Jurada de Aceptación del Precio Estándar de Licitación acompañada de la Garantía de Seriedad de la Oferta, respectivamente; en acto público y en presencia de Notario Público. El Sobre B es guardado sin abrir por parte del Consultor Jurídico, mientras se procede con la apertura del Sobre A contentivo de la propuesta técnica y el levantamiento del acta notarial que recoge los incidentes del proceso de entrega y apertura, para luego pasar a la fase donde los peritos realizan la homologación de los documentos entregados y rinden un informe al Comité de Compras y Contrataciones sobre la calificación técnica de los oferentes, procediendo el comité a calificar los que van a pasar a la segunda etapa, como Oferentes Habilitados.

INABIE-CCC-LPN-2016-MIPYMES-01: Pliego Condiciones Específicas para Confección Uniformes Escolares (Pantalones y Camisas), año escolar 2016-2017.

Etapas II: Se convoca a los Oferentes Habilitados solamente (los que calificaron con la oferta técnica) y en acto público ante Notario se procede a abrir el Sobre B contentivo de la Declaración Jurada de Aceptación del Precio Estándar de Licitación y de la Garantía de Seriedad de la Oferta.

Se establece el día **26 de Febrero de 2016** desde las 9:00 a.m. hasta los 12:00 m. para la recepción de los Sobres A y Sobres B. A partir de la 1:00 p.m. serán aperturados los Sobres A.

La Recepción de los sobres tendrá lugar en las instalaciones del Club de Empleados de la Corporación Dominicana de Empresas Eléctricas Estatales (CDEEE), ubicadas en Santo Domingo Oeste:

Dirección: Avenida Isabel Aguiar, No. 108, Sector de Herrera, Santo Domingo Oeste.
Teléfono: 809-732-2756, extensiones 225 y 227
Fax: 809-563-3393

1.10 Órgano de Contratación

El órgano administrativo competente para la contratación de los bienes a ser adquiridos es el Instituto Nacional de Bienestar Estudiantil (INABIE), del Ministerio de Educación; en la persona del Director Ejecutivo.

1.11 Atribuciones

Son atribuciones de la Entidad Contratante sin carácter limitativo, las siguientes:

- a) Definir la Unidad Administrativa que tendrá la responsabilidad técnica de la licitación.
- b) Nombrar a los Peritos.
- c) Determinar funciones y responsabilidades por unidad partícipe y por funcionario vinculado al proceso de licitación.
- d) Cancelar, suspender, declarar desierta o nula, total o parcialmente la Licitación, por las causas que considere pertinentes. En consecuencia, podrá efectuar otras Licitaciones en los términos y condiciones que determine la Ley 340-06, sobre Compras y Contrataciones de Bienes, Servicios, Obras y Concesiones, de fecha 18 de agosto del 2006 y su modificatoria contenida en la Ley 449-06 de fecha seis (06) de diciembre del 2006, su Reglamento de Aplicación de la Ley 340-06, emitido mediante el Decreto 543-12, de fecha Seis (06) de septiembre del 2012.

1.12 Órgano Responsable del Proceso

El Órgano responsable del proceso de Licitación es el Comité de Compras y Contrataciones del Instituto Nacional de Bienestar Estudiantil. El Comité de Compras y Contrataciones está integrado por cinco (05) miembros.

- El funcionario de mayor jerarquía de la institución, o quien este designe, quien lo presidirá;
- El Director Administrativo Financiero de la entidad, o su delegado;
- El Consultor Jurídico de la entidad, quien actuará en calidad de Asesor Legal;
- El Responsable del Área de Planificación y Desarrollo o su equivalente;

INABIE-CCC-LPN-2016-MIPYMES-01: Pliego Condiciones Específicas para Confección Uniformes Escolares (Pantalones y Camisas), año escolar 2016-2017.

- El Responsable de la Oficina de Libre Acceso a la Información.

1.13 Exención de Responsabilidades

El Comité de Compras y Contrataciones no estará obligado a declarar habilitado y/o Adjudicatario a ningún Oferente/Proponente que haya presentado sus Credenciales y/u Ofertas, si las mismas no demuestran que cumplen con los requisitos legales y técnicos establecidos en el presente Pliego de Condiciones Específicas.

1.14 Prácticas Corruptas o Fraudulentas

Según el Artículo 11 de la Ley de Compras y Contrataciones las prácticas corruptas o fraudulentas comprendidas en el Código Penal o en la Convención Interamericana contra la Corrupción, o cualquier acuerdo entre proponentes o con terceros, que establecieren prácticas restrictivas a la libre competencia, de acuerdo a la normativa existente en la República Dominicana, serán causales determinantes del rechazo de la propuesta en cualquier estado del procedimiento de selección, o de la rescisión del Contrato, si éste ya se hubiere celebrado.

A los efectos de este acápite se entenderá por:

- a) “Práctica Corrupta”, al ofrecimiento, suministro, aceptación o solicitud de cualquier cosa de valor con el fin de influir en la actuación de un funcionario público u obtener una ventaja indebida con respecto al proceso de contratación o a la ejecución del Contrato, y,
- b) “Práctica Fraudulenta”, es cualquier acto u omisión incluyendo una tergiversación de los hechos con el fin de influir en un proceso de contratación o en la ejecución de un Contrato de obra pública en perjuicio del contratante; la expresión comprende las prácticas colusorias entre los licitantes (con anterioridad o posterioridad a la presentación de las ofertas) con el fin de establecer precios de oferta a niveles artificiales y no competitivos y privar al contratante de las ventajas de la competencia libre y abierta, coercitivas y obstructiva.

1.15 De los Oferentes/Proponentes Hábiles e Inhábiles

Toda persona natural o jurídica, nacional o extranjera que haya adquirido el Pliego de Condiciones, tendrá derecho a participar en la presente Licitación, siempre y cuando reúna las condiciones exigidas en el mismo y no se encuentre afectada por el régimen de prohibiciones establecido en el presente Pliego de Condiciones.

1.16 Prohibición de Contratar con el Estado

Según establece el Artículo 14 de la Ley 340-06 sobre Compras y Contrataciones Públicas, no podrán participar como Oferentes/Proponentes, en forma directa o indirecta, las personas físicas o sociedades comerciales que se relacionan a continuación:

- 1) El Presidente y Vicepresidente de la República; los Secretarios y Subsecretarios de Estado; los Senadores y Diputados del Congreso de la República; los Magistrados de la Suprema

INABIE-CCC-LPN-2016-MIPYMES-01: Pliego Condiciones Específicas para Confección Uniformes Escolares (Pantalones y Camisas), año escolar 2016-2017.

- Corte de Justicia, de los demás tribunales del orden judicial, de la Cámara de Cuentas y de la Junta Central Electoral; los Síndicos y Regidores de los Ayuntamientos de los Municipios y del Distrito Nacional; el Contralor General de la República y el Sub-contralor; el Director de Presupuesto y Subdirector; el Director Nacional de Planificación y el Subdirector; el Procurador General de la República y los demás miembros del Ministerio Público; el Tesorero Nacional y el Subtesorero y demás funcionarios de primer y segundo nivel de jerarquía de las instituciones incluidas bajo el ámbito de aplicación de la Ley 340-06;
- 2) Los jefes y subjefes de Estado Mayor de las Fuerzas Armadas, así como el jefe y subjefes de la Policía Nacional;
 - 3) Los funcionarios públicos con injerencia o poder de decisión en cualquier etapa de este procedimiento de contratación;
 - 4) Todo personal del INABIE y MINERD;
 - 5) Los parientes por consanguinidad hasta el tercer grado o por afinidad hasta el segundo grado, inclusive, de los funcionarios relacionados con la contratación cubiertos por la prohibición, así como los cónyuges, las parejas en unión libre, las personas vinculadas con análoga relación de convivencia afectiva o con las que hayan procreado hijos, y descendientes de estas personas;
 - 6) Las personas jurídicas en las cuales las personas naturales a las que se refieren los Numerales 1 al 4 tengan una participación superior al diez por ciento (10%) del capital social, dentro de los seis meses anteriores a la fecha de la convocatoria;
 - 7) Las personas físicas o jurídicas que hayan intervenido como asesoras en cualquier etapa del procedimiento de contratación o hayan participado en la elaboración de las especificaciones técnicas o los diseños respectivos, salvo en el caso de los contratos de supervisión;
 - 8) Las personas físicas o jurídicas que hayan sido condenadas mediante sentencia que haya adquirido la autoridad de la cosa irrevocablemente juzgada por delitos de falsedad o contra la propiedad, o por delitos de cohecho, malversación de fondos públicos, tráfico de influencia, prevaricación, revelación de secretos, uso de información privilegiada o delitos contra las finanzas públicas, hasta que haya transcurrido un lapso igual al doble de la condena. Si la condena fuera por delito contra la administración pública, la prohibición para contratar con el Estado será perpetua;
 - 9) Las empresas cuyos directivos hayan sido condenados por delitos contra la administración pública, delitos contra la fe pública o delitos comprendidos en las convenciones internacionales de las que el país sea signatario;
 - 10) Las personas físicas o jurídicas que se encontraren inhabilitadas en virtud de cualquier ordenamiento jurídico;

INABIE-CCC-LPN-2016-MIPYMES-01: Pliego Condiciones Específicas para Confección Uniformes Escolares (Pantalones y Camisas), año escolar 2016-2017.

- 11) Las personas que suministraren informaciones falsas o que participen en actividades ilegales o fraudulentas relacionadas con la contratación;
- 12) Las personas naturales o jurídicas que se encuentren sancionadas administrativamente con inhabilitación temporal o permanente para contratar con entidades del sector público, de acuerdo a lo dispuesto por la presente ley y sus reglamentos;
- 13) Las personas naturales o jurídicas que no estén al día en el cumplimiento de sus obligaciones tributarias o de la seguridad social, de acuerdo con lo que establezcan las normativas vigentes;

PARRAFO I: Para los funcionarios contemplados en los Numerales 1 y 2, la prohibición se extenderá hasta seis (6) meses después de la salida del cargo.

PARRAFO II: Para las personas incluidas en los Numerales 5 y 6 relacionadas con el personal referido en el Numeral 3, la prohibición será de aplicación en el ámbito de la institución en que estos últimos prestan servicio.

En adición a las disposiciones del Artículo 14 de la Ley 340-06 con sus modificaciones NO podrán ser oferentes ni contratar con el Estado Dominicano los Oferentes que hayan sido inhabilitados temporal o permanentemente por la Dirección General de Contrataciones Públicas en su calidad de Órgano Rector del Sistema. En el caso de inhabilitación temporal, la prohibición será por el tiempo establecido por el Órgano Rector. Tampoco podrán contratar con el Estado dominicano los proveedores que no hayan actualizado sus datos en el Registro de Proveedores del Estado.

1.17 Demostración de Capacidad para Contratar

Los Oferentes/Proponentes deben demostrar que:

- 1) No están embargados, en estado de quiebra o en proceso de liquidación; sus negocios no han sido puestos bajo administración judicial, y sus actividades comerciales no han sido suspendidas ni se ha iniciado procedimiento judicial en su contra por cualquiera de los motivos precedentes;
- 2) Han cumplido con sus obligaciones tributarias y de seguridad social;
- 3) Han cumplido con las demás condiciones de participación, establecidas de antemano en los avisos y el presente Pliego de Condiciones;
- 4) Se encuentran legalmente domiciliados y establecidos en el país, cuando se trate de licitaciones nacionales; disponiendo de talleres y/o instalaciones instaladas en el país;
- 5) Que los fines sociales sean compatibles con el objeto contractual;

INABIE-CCC-LPN-2016-MIPYMES-01: Pliego Condiciones Específicas para Confección Uniformes Escolares (Pantalones y Camisas), año escolar 2016-2017.

- 6) Que ni ellos ni su personal directivo, hayan sido condenados por un delito relativo a su conducta profesional o por declaración falsa o fraudulenta acerca de su idoneidad para firmar un Contrato adjudicado.

1.18 Representante Legal

Todos los documentos que presente el Oferente/Proponente dentro de la presente Licitación deberán estar firmados por él, o su Representante Legal, debidamente facultado al efecto. El poder de representación, si aplica, debe ser entregado al Comité fuera de los sobres el día de la presentación de las ofertas o en cualquier momento del proceso de la licitación para su confirmación.

1.19 Agentes Autorizados

Cada Oferente/Proponente, antes de realizar su primera consulta, podrá nombrar hasta tres (3) personas físicas, que puedan actuar indistinta y separadamente como sus Agentes Autorizados a los efectos de la Licitación. La designación de los Agentes Autorizados deberá efectuarse mediante comunicación escrita de acuerdo con el modelo de *Carta de Designación o Sustitución de Agentes Autorizados* (Referencia: MOD-INABIE-03) y el modelo de *Carta de Aceptación de Designación como Agentes Autorizados* (Referencia: MOD-INABIE-04); ambos modelos se anexan a este Pliego de Condiciones.

Los Agentes Autorizados serán las únicas personas facultadas por el Oferente/Proponente para efectuar todas las Consultas en relación con el proceso de Licitación y recibir, en nombre del Oferente/Proponente y con efecto obligatorio para éste, todas las Circulares y/o Enmiendas que formule el Comité de Compras y Contrataciones.

El Oferente/Proponente podrá sustituir y revocar la designación de cualquiera de los Agentes Autorizados, o cambiar su domicilio, teléfono, fax, correo electrónico, etc., mediante comunicación escrita de acuerdo con el modelo de Carta de Designación o Sustitución de Agentes Autorizados y el modelo de Carta de Aceptación de Designación como Agentes Autorizados. La sustitución de uno o más Agentes Autorizados o el cambio de domicilio, teléfono, fax, correo electrónico, etc., estarán vigentes desde la fecha de recepción por parte del Comité de Compras y Contrataciones de las cartas antes indicadas. La sustitución de uno o más Agentes Autorizados no requerirá el consentimiento del o los Agente(s) Autorizado(s) sustituido(s). La carta de designación o sustitución de agentes autorizados si aplica, debe ser entregada al Comité fuera de los sobres el día de la presentación de las ofertas o en cualquier momento del proceso de la licitación para su confirmación.

1.20 Subsanaciones.

Según establece el Artículo 91 del Reglamento 543-12, a los fines de la presente Licitación se considera que una Oferta se ajusta sustancialmente a los Pliegos de Condiciones, cuando concuerda con todos los términos y especificaciones de dichos documentos, sin desviaciones, reservas, omisiones o errores significativos. La ausencia de requisitos relativos a las credenciales de los oferentes es siempre subsanable.

INABIE-CCC-LPN-2016-MIPYMES-01: Pliego Condiciones Específicas para Confección Uniformes Escolares (Pantalones y Camisas), año escolar 2016-2017.

La Entidad Contratante rechazará toda Oferta que no se ajuste sustancialmente al Pliego de Condiciones Específica. No se admitirán correcciones posteriores que permitan que cualquier Oferta, que inicialmente no se ajustaba a dicho Pliego, posteriormente se ajuste al mismo.

Siempre que se trate de errores u omisiones de naturaleza subsanable, entendiendo por éstos, generalmente, aquellas cuestiones que no afecten el principio de que las Ofertas deben ajustarse sustancialmente a los Pliegos de Condiciones; la Entidad Contratante podrá solicitar que en un plazo no superior al número de días hábiles establecidos en el numeral **2.5: Cronograma de la Licitación** de este Pliego de Condiciones Específicas y luego de concluida la primera etapa de la evaluación técnica del Sobre "A" realizada por los peritos, el Oferente/Proponente suministre la información faltante.

Cuando proceda la posibilidad de subsanar errores u omisiones se interpretará en todos los casos bajo el entendido de que la Entidad Contratante tenga la posibilidad de contar con la mayor cantidad de ofertas validas posibles y de evitar que, por cuestiones formales intrascendentes, se vea privada de optar por ofertas serias y convenientes desde el punto de vista de la calidad ya que el precio es único o estándar.

No se podrá considerar error u omisión subsanable, cualquier corrección que altere la sustancia de una oferta para que se la mejore.

La Entidad Contratante rechazará toda Oferta que no se ajuste sustancialmente al Pliego de Condiciones Específica. No se admitirán correcciones posteriores que permitan que cualquier Oferta, que inicialmente no se ajustaba a dicho Pliego, posteriormente se ajuste al mismo.

PARRAFO I: Para fines de subsanaciones, todos los documentos legales son subsanables; es decir, los documentos legales podrán ser presentados con la oferta o dentro del Período de Recepción de Subsanciones, de cinco (5) días laborables, establecido en el Acápito **2.5: Cronograma de la Licitación**, página 26 de este Pliego de Condiciones Específicas. Los documentos legales subsanables a los que se refiere este párrafo son los que se encuentran detallados en el Numeral **2.14.1.3 Documentos para Evaluación Legal**, de este Pliego de Condiciones Específicas.

PARRAFO II: Las garantías detalladas en el Artículo 112 del Reglamento 543-12 de la Ley 340-06 sobre Compras y Contrataciones Públicas relativas a la Seriedad de la Oferta y de Fiel Cumplimiento del Contrato: No son subsanables.

PARRAFO III: No se permite la subsanación de las muestras.

Los documentos y aspectos No Subsanciones para este Pliego de Condiciones Específicas son los siguientes:

- La no presentación de la Garantía de Seriedad de Oferta.
- Insuficiencia del valor de la Garantía de Seriedad de Oferta.
- Carencia del tiempo o periodo de vigencia de Garantía de Seriedad de Oferta.

INABIE-CCC-LPN-2016-MIPYMES-01: Pliego Condiciones Específicas para Confección Uniformes Escolares (Pantalones y Camisas), año escolar 2016-2017.

- No presentación y/o insuficiencia del tiempo o período de Validez de la Oferta.
- La no presentación del Formulario de Presentación de la Oferta; el cual debe ser firmado por la persona debidamente autorizada.
- Los documentos y datos incluidos en el Sobre B (Oferta Económica).
- Los Formularios de Capacidad Instalada.

1.21 Rectificaciones Aritméticas

Para fines de subsanaciones, los errores aritméticos serán corregidos de la siguiente manera:

- a) Si existiere una discrepancia entre una cantidad parcial y la cantidad total obtenida multiplicando las cantidades parciales, prevalecerá la cantidad parcial y el total será corregido.
- b) Si la discrepancia resulta de un error de suma o resta, se procederá de igual manera; esto es, prevaleciendo las cantidades parciales y corrigiendo los totales.
- c) Si existiere una discrepancia entre palabras y cifras, prevalecerá el monto expresado en palabras.
- d) Si el Oferente no acepta la corrección de los errores, su Oferta será rechazada.

1.22 Garantías

Los Oferentes/Proponentes deberán presentar las siguientes garantías:

1.22.1 Garantía de la Seriedad de la Oferta

Según el Artículo 112, literal A del Reglamento 543-12, correspondiente al uno por ciento (1%) del monto total de la Oferta.

Esta garantía consistirá, en una Póliza de Seguros; con la condición de ser incondicional, irrevocable, renovable y en formato original.

La Garantía de Seriedad de la Oferta tendrá vigencia hasta el **6 de Junio 2016**; es decir, debe mantenerse vigente hasta la fecha límite para constituir la Garantía de Fiel Cumplimiento del Contrato, según se estipula en el numeral **2.5 Cronograma de la Licitación (punto 16)**.

PÁRRAFO I. La Garantía de Seriedad de la Oferta será de cumplimiento obligatorio y vendrá incluida dentro del Sobre B contentivo de la Declaración Jurada de Aceptación del Precio Estándar de Licitación. La omisión en la presentación de la Oferta de la Garantía de Seriedad de Oferta o cuando la misma fuera insuficiente, conllevará la desestimación de la Oferta sin más trámite. (Ver el Acápito 3.8, página No. 57 de este Pliego de Condiciones Específicas, para más información sobre la Garantía de Seriedad de la Oferta).

INABIE-CCC-LPN-2016-MIPYMES-01: Pliego Condiciones Específicas para Confección Uniformes Escolares (Pantalones y Camisas), año escolar 2016-2017.

1.22.2 Garantía de Fiel Cumplimiento de Contrato

El Artículo 118 del Reglamento 543-12 establece que los Adjudicatarios cuyos Contratos excedan el equivalente en Pesos Dominicanos de **Diez Mil Dólares de los Estados Unidos de Norteamérica con 00/100 (US\$10.000,00)**, están obligados a constituir una Garantía de Fiel Cumplimiento, con la condición de ser incondicional, irrevocable y renovable; en el plazo de **Cinco (5) días hábiles**, contados a partir de la Notificación de la Adjudicación, por el importe del **CUATRO POR CIENTO (4%)** del monto total del Contrato a intervenir, a disposición de la Entidad Contratante, cualquiera que haya sido el procedimiento y la forma de Adjudicación del Contrato. Para el caso de las **MIPYMES** el monto de la garantía será de **UNO POR CIENTO (1%)** del monto total del contrato. Para los fines de esta licitación debe ser constituida una Póliza de Seguro y la misma debe ser emitida a disposición del Instituto Nacional de Bienestar Estudiantil.

La no comparecencia del Oferente Adjudicatario a constituir la Garantía de Fiel Cumplimiento de Contrato, se entenderá que renuncia a la Adjudicación y se procederá a la ejecución de la Garantía de Seriedad de la Oferta.

Cuando hubiese negativa a constituir la Garantía de Fiel Cumplimiento de Contrato, la Entidad Contratante, como Órgano de Ejecución del Contrato, notificará la Adjudicación de los renglones correspondientes al Oferente que hubiera obtenido la siguiente posición en el proceso de Adjudicación, conforme al Reporte de Lugares Ocupados. El nuevo Oferente Adjudicatario depositará la Garantía y suscribirá el Contrato de acuerdo al plazo que le será otorgado por la Entidad Contratante, mediante comunicación formal.

1.22.3 Alcances de las Garantías

El Artículo 120 del Reglamento 543-12, establece que las garantías responderán a los siguientes conceptos:

- a) De cumplimiento de las formalidades requeridas.
- b) De cumplimiento de las obligaciones necesarias para el cierre de la operación.
- c) De las obligaciones derivadas del contrato.
- d) De los gastos originados al organismo contratante por demora del contratista en el cumplimiento de sus obligaciones y de los daños y perjuicios ocasionados al mismo, con motivo de la ejecución del contrato o en el supuesto de incumplimiento del mismo.
- e) En el contrato de suministro, la garantía responderá por la existencia de vicios o defectos de los bienes y servicios suministrados, durante el plazo de garantía que se haya previsto en el contrato.

1.23 Devolución de las Garantías

El Artículo 121 del Reglamento 543-12 establece serán devueltas de oficio:

INABIE-CCC-LPN-2016-MIPYMES-01: Pliego Condiciones Específicas para Confección Uniformes Escolares (Pantalones y Camisas), año escolar 2016-2017.

a) Garantía de la Seriedad de la Oferta: Tanto al Adjudicatario como a los demás oferentes participantes una vez integrada la garantía de fiel cumplimiento del contrato.

Para el presente Pliego de Condiciones Específicas, la devolución se ejecutará en los siguientes cinco (05) días hábiles contados luego de ocurrido el hecho.

b) Garantía de Fiel Cumplimiento del Contrato y Garantía de Adjudicaciones Posteriores: Después de aprobada la liquidación del Contrato, si no resultaren responsabilidades que conlleven la ejecución de la Garantía y transcurrido el plazo de la misma, se ordenará su devolución.

Para el presente Pliego de Condiciones Específicas, la devolución se ejecutará en los siguientes cinco (05) días hábiles contados luego de transcurrido el plazo de la misma.

1.24 Consultas, Circulares y Enmiendas

Según el Artículo 20 en su Párrafo 1, de la Ley 340-06 sobre Compras y Contracciones Publicas, los interesados podrán solicitar a la Entidad Contratante aclaraciones acerca del Pliego de Condiciones Específicas, hasta la fecha que coincida con el **CINCUENTA POR CIENTO (50%)** del plazo para la presentación de las Ofertas. Las consultas las formularán los Oferentes, sus representantes legales, o agentes autorizados por escrito, dirigidas a la Unidad Operativa de Compras y Contrataciones dentro del plazo previsto, quien se encargará de obtener las respuestas conforme a la naturaleza de las mismas.

1.25 Dirección

Las Consultas se remitirán al Comité de Compras y Contrataciones, dirigidas a:

COMITÉ DE COMPRAS Y CONTRATACIONES
INSTITUTO NACIONAL DE BIENESTAR ESTUDIANTIL
Referencia: INABIE-CCC-LPN-2016-MIPYMES-01
Dirección: Av. Max Henríquez Ureña, No. 35, Ensanche Piantini.
Teléfonos: 809-732-2756, extensiones 225 y 227
Fax: 809-563-3393
E-Mail: compras@inabie.gob.do

La Unidad Operativa de Compras y Contrataciones para dar respuestas a tales consultas, deberá emitir circulares aclaratorias. Dichas circulares deberán ser emitidas solo con las preguntas y las respuestas, sin identificar quien consultó, en un plazo no más allá de la fecha que signifique el **SETENTA Y CINCO POR CIENTO (75%)** del plazo previsto para la presentación de las Ofertas y deberán ser notificadas a todos los participantes y publicadas en el portal del Ministerio de Educación, en el portal del INABIE y en el portal administrado por el Órgano Rector.

1.26 Circulares

El Comité de Compras y Contrataciones podrá emitir Circulares de oficio o para dar respuesta a las Consultas planteadas por los Oferentes/Proponentes con relación al contenido del presente Pliego de

INABIE-CCC-LPN-2016-MIPYMES-01: Pliego Condiciones Específicas para Confección Uniformes Escolares (Pantalones y Camisas), año escolar 2016-2017.

Condiciones, formularios, otras Circulares o anexos. Las Circulares se harán de conocimiento de todos los Oferentes/Proponentes, sin identificar quién realiza la consulta y se publicarán en el portal del Ministerio de Educación (www.minerd.gob.do), en el portal del INABIE (www.inabie.gob.do) y en el portal administrado por el Órgano Rector (www.comprasdominicana.gov.do).

1.27 Enmiendas

Según lo establece el Artículo 18 de la Ley de Compras y Contrataciones en su Párrafo 3, de considerarlo necesario, por iniciativa propia o como consecuencia de una Consulta, el Comité de Compras y Contrataciones podrá modificar, mediante Enmiendas, el Pliego de Condiciones Específicas, formularios, otras Enmiendas o Anexos. Las Enmiendas se harán de conocimiento de todos los Oferentes/Proponentes y se publicarán en el portal del Ministerio de Educación, en el portal del INABIE y en el portal administrado por el Órgano Rector.

Tanto las Enmiendas como las Circulares emitidas y debidamente inicialadas por el Comité de Compras y Contrataciones pasarán a constituir parte integral del presente Pliego de Condiciones y en consecuencia, serán de cumplimiento obligatorio para todos los Oferentes/Proponentes.

1.28 Reclamos, Impugnaciones y Controversias

El Artículo 67 de la Ley 340-06 sobre Compras y Contrataciones Públicas establece que en los casos en que los Oferentes/Proponentes no estén conformes con la Resolución de Adjudicación, tendrán derecho a recurrir dicha Adjudicación. El recurso contra el Acto de Adjudicación deberá formalizarse por escrito y seguirá los siguientes pasos:

- 1) El recurrente presentará la impugnación ante la Entidad Contratante en un plazo no mayor de diez días (10) a partir de la fecha del hecho impugnado o de la fecha en que razonablemente el recurrente debió haber conocido el hecho. La Entidad pondrá a disposición del recurrente los documentos relevantes correspondientes a la actuación en cuestión, con la excepción de aquellas informaciones declaradas como confidenciales por otros Oferentes o Adjudicatarios, salvo que medie su consentimiento.
- 2) En los casos de impugnación de Adjudicaciones, para fundamentar el recurso, el mismo se registrará por las reglas de impugnación establecidas en los Pliegos de Condiciones Específicas.
- 3) Cada una de las partes deberá acompañar sus escritos de los documentos que hará valer en apoyo de sus pretensiones. Toda entidad que conozca de un recurso deberá analizar toda la documentación depositada o producida por la Entidad Contratante.
- 4) La entidad notificará la interposición del recurso a los terceros involucrados, dentro de un plazo de **dos (2) días hábiles**.
- 5) Los terceros estarán obligados a contestar sobre el recurso dentro de **cinco (5) días calendario**, a partir de la recepción de notificación del recurso, de lo contrario quedarán excluidos de los debates.

INABIE-CCC-LPN-2016-MIPYMES-01: Pliego Condiciones Específicas para Confección Uniformes Escolares (Pantalones y Camisas), año escolar 2016-2017.

- 6) La entidad estará obligada a resolver el conflicto, mediante resolución motivada, en un plazo no mayor de **quince (15) días calendario**, a partir de la contestación del recurso o del vencimiento del plazo para hacerlo.
- 7) El Órgano Rector podrá tomar medidas precautorias oportunas, mientras se encuentre pendiente la resolución de una impugnación para preservar la oportunidad de corregir un incumplimiento potencial de esta ley y sus reglamentos, incluyendo la suspensión de la adjudicación o la ejecución de un Contrato que ya ha sido Adjudicado.
- 8) Las resoluciones que dicten las Entidades Contratantes podrán ser apeladas, cumpliendo el mismo procedimiento y con los mismos plazos, ante el Órgano Rector, dando por concluida la vía administrativa.

Párrafo I.- En caso de que un Oferente/Proponente iniciare un procedimiento de apelación, la Entidad Contratante deberá poner a disposición del Órgano Rector copia fiel del expediente completo.

Párrafo II.- La presentación de una impugnación de parte de un Oferente o Proveedor, no perjudicará la participación de éste en Licitaciones en curso o futuras, siempre que la misma no esté basada en hechos falsos.

Conforme al Artículo 69 de la Ley 340-06 sobre Compras y Contrataciones Públicas, las controversias no resueltas por los procedimientos indicados en el Artículo 67 citado precedentemente serán sometidas al Tribunal Contencioso Administrativo conforme al procedimiento establecido en la Ley 13-07, de fecha cinco (05) de febrero del 2007, que instituye el Tribunal Contencioso, Tributario y Administrativo. De igual modo, y de común acuerdo entre las partes, podrán acogerse al procedimiento de Arbitraje Comercial de la República Dominicana, de conformidad con las disposiciones de la Ley No. 489-08, de fecha diecinueve (19) de diciembre del dos mil ocho (2008).

La información suministrada al Organismo Contratante en el proceso de Licitación, o en el proceso de impugnación de la Resolución Administrativa, que sea declarada como confidencial por el Oferente, no podrá ser divulgada si dicha información pudiese perjudicar los intereses comerciales legítimos de quien la aporte o pudiese perjudicar la competencia leal entre los Proveedores.

Sección II Datos de la Licitación (DDL)

2.1 Objeto de la Licitación

Constituye el objeto de la presente convocatoria la **Confección de Uniformes Escolares (Pantalones y Camisas) para el año escolar 2016-2017; llevada a cabo por el Instituto Nacional de Bienestar Estudiantil, Ministerio de Educación, para Micros, Pequeñas y Medianas Empresas (MIPYMES), no adheridas al Régimen de Zonas Francas (Referencia: INABIE-CCC-LPN-2016-MIPYMES-01), de acuerdo con las condiciones fijadas en el presente Pliego de Condiciones Específicas.**

2.2 Procedimiento de Selección

El proceso de licitación será realizado mediante el procedimiento de Licitación Pública Nacional, de Etapas Múltiples (2 Etapas).

1. La selección será llevada a cabo por Sub-Lotes. Para cada Lote, los Sub-Lotes están distribuidos por Direcciones Regionales con las correspondientes Provincias.
2. Un oferente/proponente podrá aplicar en los Sub-Lotes que desee. Los SubLotes licitados se distribuyen de la siguiente manera: Cien (100) SubLotes de Pantalones y Cien (100) SubLotes de Camisas.

2.3 Fuente de Recursos

El Instituto Nacional de Bienestar Estudiantil, de conformidad con el Artículo 32 del Reglamento 543-12 sobre Compras y Contrataciones Públicas de Bienes, Servicios y Obras, ha tomado las medidas previsoras necesarias a los fines de garantizar la apropiación de fondos correspondiente, dentro del Presupuesto del año 2016 y el del año 2017, que sustentarán el pago de todos los bienes adjudicados y adquiridos mediante la presente Licitación. Las partidas de fondos para liquidar las entregas programadas serán debidamente especializadas para tales fines, a efecto de que las condiciones contractuales no sufran ningún tipo de variación durante el tiempo de ejecución del mismo.

INABIE-CCC-LPN-2016-MIPYMES-01: Pliego Condiciones Específicas para Confección Uniformes Escolares (Pantalones y Camisas), año escolar 2016-2017.

2.4 Condiciones de Pago

Se pagará un 20% de Anticipo a las **MIPYMES** contra presentación de una garantía bancaria, incondicional, irrevocable y renovable, por el mismo monto del Anticipo; este pago se hará con la firma del Contrato y contra presentación de la garantía bancaria. El 80% restante se pagará a más tardar 20 días después de la recepción satisfactoria de los bienes, hasta completar el total.

El suplidor deberá entregar a la oficina del INABIE la factura correspondiente anexando los conduce de recepción; los cuales a su vez deberán estar debidamente firmados por la persona responsable de la recepción.

Párrafo: El INABIE suministrará a los adjudicatarios un modelo del documento de conduce de mercancía y de facturación, el cual contendrá las informaciones requeridas.

El Instituto Nacional de Bienestar Estudiantil hará los pagos a los suplidores dentro de los **20** días después de entregada la factura por parte de este, según se establecerá en el contrato y luego de comprobar la validez y conformidad de los documentos sometidos, y siguiendo los procedimientos y reglamentos de ley que se establecen para el pago a suplidores del Estado.

2.5 Cronograma de la Licitación

ACTIVIDADES	PERÍODO DE EJECUCIÓN
1. Publicación llamado a participar en la licitación	Lunes 11 y martes 12 de enero 2016
2. Adquisición del Pliego de Condiciones Específicas	13 de enero al 25 febrero 2016
3. Período para realizar consultas por parte de los adquirentes (escritas)	Hasta el 3 de febrero 2016
4. Plazo para emitir respuesta por parte del Comité de Compras y Contrataciones, mediante circulares o enmiendas.	Hasta el 16 de febrero 2016
5. Recepción y apertura de "Sobre A" con Propuesta Técnica; y recepción "Sobre B".	Recepción Sobres A y Sobres B: Viernes 26 de Febrero 2016 desde las 9:00 a.m. hasta las 12:00 m., en el Club de la CDEEE, ubicado en la Av. Isabel Aguiar No. 108, frente al Country Club, Zona Industrial de Herrera, Tel. 809-531-3161.
	Aperturas Sobres A : Viernes 26 de Febrero 2016 a partir de las 1:00pm, en el Club de la CDEEE, ubicado en la Av. Isabel Aguiar No. 108, frente al Country Club, Zona Industrial de Herrera, Tel. 809-531-3161.

INABIE-CCC-LPN-2016-MIPYMES-01: Pliego Condiciones Específicas para Confección Uniformes Escolares (Pantalones y Camisas), año escolar 2016-2017.

6. Verificación, Validación y Evaluación contenido de las Propuestas Técnicas "Sobre A" (Informe Técnico) y de las muestras.	Del 29 febrero al 18 de marzo 2016
7. Notificación de resultados de la evaluación de las Propuestas Técnicas "Sobre A".	Desde el 21 al 23 de marzo 2016
8. Notificación de errores u omisiones de naturaleza subsanables.	Desde el 21 al 23 de marzo 2016
9. Período de Recepción y Ponderación de Subsanaciones-Informe Técnico	Recepción de documentos subsanados: Dentro de los cinco (5) días laborables contados a partir de la notificación de la subsanación, en horario de 9:00 am a 4:00 pm, en las oficinas del INABIE.
	Ponderación de documentos subsanados: Dentro de los tres (3) días laborables siguientes a la recepción de los documentos subsanados.
10. Notificación Resultados del Proceso de Subsanación e Informe Técnico Final	Lunes 11 al Martes 12 de abril 2016
11. Convocatoria Apertura Sobres B	Martes 26 y Miércoles 27 de abril 2016
12. Apertura y lectura de Propuestas Económicas "SOBRE B"	Jueves 28 de abril 2016, a las 10:00 a.m., en el Club de la CDEEE, ubicado en la Av. Isabel Aguiar No. 108, frente al Country Club, Zona Industrial de Herrera, Tel. 809-531-3161.
13. Evaluación de los "SOBRE B".	Desde el 29 de abril al 12 de mayo 2016
14. Acta Resolución de Adjudicación-Notificación a cada Oferente-Informe Final	Jueves 19 de mayo
15. Notificación y Publicación de Adjudicación	Lunes 30 de mayo 2016
16. Plazo para la constitución de la Garantía de Fiel Cumplimiento de Contrato	Hasta el Lunes 6 junio 2016
17. Suscripción del Contrato	Del miércoles 15 al jueves 16 de Junio 2016
18. Registro Contraloría y Publicación del Contrato en el portal institución y en el portal administrado por el Órgano Rector.	Del 17 al 23 de Junio 2016

2.6 Disponibilidad y Adquisición del Pliego de Condiciones

El Pliego de Condiciones estará disponible sin ningún costo para los interesados, **a partir a partir del 13 de Enero hasta el día 25 de febrero 2016**, en la sede central del Instituto Nacional de Bienestar

INABIE-CCC-LPN-2016-MIPYMES-01: Pliego Condiciones Específicas para Confección Uniformes Escolares (Pantalones y Camisas), año escolar 2016-2017.

Estudiantil ubicado en la Av. Max Henríquez Ureña, No. 35, Casi Esq. Lope de Vega, Ensanche Piantini, en horario de 8:00 a.m. a 4:00 p.m. De igual forma podrá obtenerlo digitalmente e imprimirlo de la página Web del Ministerio de Educación o del Portal de la Dirección General de Contrataciones Públicas; debiendo el Oferente en este caso notificarlo al INABIE, mediante correo dirigido a compras@inabie.gob.do, debiendo enviar por esta vía las generales personales y de la empresa con los números de contacto y dirección de correo electrónico, con fines de incorporarlo al “Registro de interesados” y envío de posibles enmiendas de este Pliego de Condiciones Específicas y otras informaciones de interés relativas a la presente licitación.

2.7 Conocimiento y Aceptación del Pliego de Condiciones

El sólo hecho de un Oferente/Proponente participar en la Licitación implica pleno conocimiento, aceptación y sometimiento por él, por sus miembros, ejecutivos, Representante Legal y Agentes Autorizados, a los procedimientos, condiciones, estipulaciones y normativas, sin excepción alguna, establecidos en el presente Pliego de Condiciones, el cual tiene carácter jurídicamente obligatorio y vinculante.

2.8 Descripción de los Bienes

Los pantalones a ser suplidos por los oferentes deberán ser fabricados en la República Dominicana y cumplir con las especificaciones técnicas indicadas en este pliego de condiciones específicas. Deben ser empacados en cajas de cartón doble reforzado aptas para ser estivadas en altura, según especificaciones técnicas incluidas en el numeral 2.8.1, dichas cajas deberán tener una cantidad de 25 unidades. En las siguientes páginas se presentan los lotes y sub-lotes con las cantidades licitadas.

Las Camisas a ser suplidas por los oferentes deberán ser fabricadas en la República Dominicana y cumplir con las especificaciones técnicas indicadas en este pliego de condiciones específicas. Deben ser empacadas en cajas de cartón doble reforzado aptas para ser estivadas en altura, según especificaciones técnicas incluidas en el numeral 2.8.1, dichas cajas deberán tener una cantidad de 60 unidades. En las siguientes páginas se presentan los lotes y sublotes con las cantidades licitadas.

A continuación se presentan los Lotes y los SubLotes con las cantidades por Tallas y la distribución por Dirección Regional y Provincia.

LOTE I: CAMISAS

DISTRIBUCION CAMISAS ESCOLARES MIPYMES		
SUB-LOTE 1-100		
Tallas	Cantidad	Monto RD\$
6	462	RD\$85,460.76
8	1,078	RD\$199,408.44
10	742	RD\$137,255.16
12	820	RD\$151,683.60

INABIE-CCC-LPN-2016-MIPYMES-01: Pliego Condiciones Específicas para Confección Uniformes Escolares (Pantalones y Camisas), año escolar 2016-2017.

14	436	RD\$80,651.28
16	502	RD\$92,859.96
18	580	RD\$107,288.40
TOTALES	4,620	RD\$854,607.60

LOTE II: PANTALONES

DISTRIBUCION PANTALONES ESCOLARES MIPYMES		
SUBLOTE 1-100		
Tallas	Total por Talla	Monto RD\$
6	462	RD\$170,431.80
8	1,078	RD\$397,674.20
10	742	RD\$273,723.80
12	820	RD\$302,498.00
14	436	RD\$160,840.40
16	502	RD\$185,187.80
18	580	RD\$213,962.00
TOTALES	4,620	RD\$1,704,318.00

NOTAS:

- 1) El Lote I está compuesto por cien (100) SubLotes de Camisas.
- 2) El Lote II está compuesto por cien (100) SubLotes de Pantalones.
- 3) Los Oferentes podrán presentar sus propuestas para los SubLotes que deseen.
- 4) Al elaborar las ofertas, se recomienda que cada Oferente considere su capacidad para cumplir con la entrega de los bienes en los plazos y lugares indicados en este Pliego de Condiciones Específicas.
- 5) El precio utilizado para el cálculo del valor de los lotes tiene incluido el Impuesto a la Transferencia de Bienes Industrializados y Servicios (ITBIS).

En la siguiente página se muestra un cuadro de distribución de los SubLotes de Camisas y Pantalones MIPYMEs de acuerdo al Mapa de la Pobreza de la República Dominicana y las regionales educativas del Ministerio de Educación, el cual tiene como finalidad definir la cantidad de SubLotes asignados a cada provincia con el objetivo de otorgar preferencia a las empresas oferentes que se encuentren localizadas en las mismas, en el proceso de adjudicación.

Esta distribución no es limitativa para fines de participación, en consecuencia los oferentes podrán participar en los SubLotes que deseen, sin importar la ubicación territorial de su local o fábrica.

INABIE-CCC-LPN-2016-MIPYMES-01: Pliego Condiciones Especificas para Confección Uniformes Escolares (Pantalones y Camisas), año escolar 2016-2017.

DISTRIBUCION SUBLOTES CAMISAS/PANTALONES DE ACUERDO AL MAPA POBREZA Y REGIONALES EDUCATIVAS				
REGIONAL	PROVINCIA	INDICE POBREZ	IP/GRUPO	SUBLOTES
1	Barahona	3.277%	18.381%	SUBLOTE GENERAL 1 Y SUBLOTES PYMES 1-25
	Pedernales			
18	Bahoruco	2.632%		
	Independencia			
2	San Juan	5.879%		
	Elias Piña			
3	Azua	6.593%		
	San Jose De Ocoa			
	Peravia			
4	San Cristobal	6.642%		
5	Hato Mayor	8.644%	8.644%	SUBLOTE GRAL 3 Y PYMES 36-48
	San Pedro			
	La Romana			
6	La Vega	7.330%	7.330%	SUBLOTE GRAL 4 Y PYMES 48-54
	Espailat			
7	Duarte	5.482%	9.175%	SUBLOTE GRAL 5 Y PYMES 55-62
	Hermanas Mirabal			
14	Maria Trinidad Sanchez	3.693%		
	Samana			
8	Santiago	7.202%		
11	Puerto Plata	4.376%	11.578%	SUBLOTE GRAL 6 Y PYMES 63-70
9	Valverde	3.372%	6.373%	SUBLOTES 71-74
	Santiago Rodriguez			
13	Monte Cristi	3.001%		
	Dajabon			
10	P. Santo Domingo (Este y Norte)	9.476%	9.476%	SUBLOTE GRAL 7 Y PYMES 75-80
12	La Altagracia	4.686%	8.552%	SUBLOTES 81-88
	El Seibo			
17	Monte Plata	3.866%		
15	DN y Sto Dgo Oeste	9.937%	13.848%	SUBLOTE GRAL 8 Y PYMES 89-100
16	Monseñor Nouel	3.911%		
	Sanchez Ramirez			
TOTAL NACIONAL		100.00%	100.00%	

INABIE-CCC-LPN-2016-MIPYMES-01: Pliego Condiciones Específicas para Confección Uniformes Escolares (Pantalones y Camisas), año escolar 2016-2017.

2.8.1 Fichas Técnicas

Las Especificaciones Técnicas de los Pantalones y Camisas se presentan en las siguientes páginas. En las fichas se indica que el INABIE entregará a cada Oferente una muestra de las telas con la finalidad de brindar márgenes de tonalidades del color Azul para las camisas y del color Kaki para los pantalones.

Las muestras serán entregadas en las oficinas del INABIE a cada participante registrado, a partir de la fecha de disponibilidad del Pliego de Condiciones Específicas indicada en la publicación del llamado a participar en la licitación y según se indica en el **Acápito 2.5: Cronograma de la Licitación**, de este Pliego de Condiciones Específicas.

INABIE-CCC-LPN-2016-MIPYMES-01: Pliego Condiciones Específicas para Confección Uniformes Escolares (Pantalones y Camisas), año escolar 2016-2017.

 Ministerio de Educación Instituto Nacional de Bienestar Estudiantil	FICHA TECNICA		21/10/15
	PRODUCTO: PANTALON ESCOLAR		CODIGO: FT-UE-P-001
			REVISION: 05
			PAGINA: 1/7
1. DATOS DEL PRODUCTO			
Nombre	PANTALON ESCOLAR		
Definiciones	Prenda de vestir que se ajusta a la cintura y llega hasta el pie, cubriendo cada pierna separadamente, la cual forma parte del uniforme escolar. El pantalón escolar debe cumplir con las especificaciones establecidas por el Instituto Nacional de Bienestar Estudiantil en la presente ficha técnica.		
Clasificación	Los pantalones serán específicos para cada sexo (masculino - femenino) y deberán ser confeccionados de acuerdo a las medidas y tipo de tela establecidos en la presente ficha técnica.		
Descripción General	Pantalón escolar de tela de color kaki, tela BULL DENIM (masculino) y BULL DENIM-SPANDEX (femenino), tipo jeans, con 5 bolsillos, con un botón en la cintura y seis taqueos en los bolsillos delanteros.		
Empaque	Empaque individual de material plástico transparente, de forma que se pueda ver el contenido, bien cerrado, que conserve los pantalones limpios y los mantenga en buen estado hasta su destino final. En forma colectiva, se deben empacar en cajas de cartón de 25 unidades cada una, por número. Las cajas deben ser de cartón doble reforzado, estar en buenas condiciones, estar identificadas con la siguiente información: Nombre de la empresa, las palabras pantalon masculino o pantalon femenino, número (size). Las dimensiones de las cajas son: Largo: 61 cm / Ancho: 40 cm / Altura: 30 cm.		
Identificación/Etiqueta	El pantalón debe llevar una etiqueta cosida en la parte interna posterior de la cintura, que identifique que es exclusivo del Ministerio de Educación, nombre de la empresa fabricante, size del pantalón y que es fabricado en la República Dominicana (ver ejemplo en la página no. 7)		

2. REQUISITOS GENERALES

2.1 Diseño y confección.

La confección del pantalón escolar debe ser simétrica, libre de torcidos, pliegues, costuras defectuosas y frunces en ninguna de sus partes. El pantalón escolar debe presentar uniformidad en su tejido y color. La tela no debe presentar manchas o decoloración.

El pantalón escolar no debe presentar defectos en su estructura como cortes, orificios, hebras sueltas o deformaciones, piernas reviradas.

2.2 Costuras

Las costuras deben estar derechas, sin fruncidos, hilos sueltos, remates inadecuados. Los bordes interiores deben estar cosidos con hilos a tono con el color del pantalón.

Las costuras de cierre de fundillo y cierre interior deben ser de maquina de cañón. El cierre lateral debe ser de maquina de cierre y fileteo (Merow).

La costura del cierre del bolsillo delantero debe ser en máquina de doble aguja, con un pespunte exterior de 1/4 de pulgada.

Todas las costuras deben ser de 8 puntadas por pulgada.

 Ministerio de Educación Instituto Nacional de Bienestar Estudiantil	FICHA TECNICA	21/10/15
	PRODUCTO: PANTALON ESCOLAR	CODIGO: FT-UE-P-001
		REVISION: 05
		PAGINA: 2/7

3. REQUISITOS GENERALES DE LOS COMPONENTES DEL PANTALON ESCOLAR

3.1 Pretina

La pretina debe estar correctamente cosida al cuerpo del pantalón. Los pasadores o tirillos, deben estar distribuidos de forma equidistante en el contorno de la misma. El ajuste de la pretina debe ser con botón y ojal. No debe tener defectos como pliegues, desnivel u otro que afecte su apariencia.

El ancho de la pretina debe ser de 1 1/2 pulgada.

La pretina debe ser cortada al hilo.

3.2 Bragueta

La bragueta debe llevar un pespunte a 1/8 del borde.

Debe llevar un zipper de bronce con deslizador automático, del mismo color de la tela del pantalón. La bragueta debe estar bien cosida en el cuerpo del pantalón de manera que cierre correctamente sin presentar abultamientos, desnivel u otro defecto de confección.

El ancho de la bragueta es de 1 1/2 pulgadas. Debe tener dos taqueos para fortalecer las costuras.

3.3 Bolsillos.

El pantalón escolar debe tener 5 bolsillos, tres en la parte delantera, de los cuales dos son laterales y uno pequeño, tipo monedero, colocado sobre el bolsillo lateral derecho. En la parte trasera debe llevar dos bolsillos de cinco puntos, uno a cada lado, colocados simétricamente, montados con máquina de doble aguja, a una distancia del canesú de 1 3/8 pulgada. Los bolsillos no tendrán ninguna impresión.

Los bolsillos delanteros deben tener taqueos en las terminaciones, para fortalecer las costuras.

Los bolsillos traseros deben tener taqueos en los extremos.

3.4 Botón y ojal.

El botón que cierra la pretina debe ser plano, de color a tono con la tela del pantalón.

El botón debe ser de Latón, resistente al lavado, planchado y condiciones normales de uso.

El botón debe quedar asegurado firmemente, de manera que no se desprenda fácilmente en el lavado y el uso. La medida del ojal debe corresponder con el tamaño del botón, y estar correctamente cocido en todo el borde.

4. ESPECIFICACIONES DE LOS MATERIALES UTILIZADOS PARA LA FABRICACION DEL PANTALON ESCOLAR

4.1 Especificaciones de la tela

La tela utilizada para la fabricación del pantalón escolar debe cumplir con los requisitos establecidos en la Tabla No.1.

 Ministerio de Educación Instituto Nacional de Bienestar Estudiantil	FICHA TECNICA	21/10/15
	PRODUCTO: PANTALON ESCOLAR	CODIGO: FT-UE-P-001
		REVISION: 05
		PAGINA: 3/7

TABLA NO.1 Especificaciones Tela Pantalón Escolar

CARACTERISTICA	PANTALON MASCULINO	PANTALON FEMENINO
Tipo de Tela	BULL DENIM	BULL DENIM- SPANDEX
Composición	100 % algodón	98% algodón -2% Spandex
Peso	Minimo 318 g/m2	308 g/m2
Color	KAKI (según muestras entregadas por el INABIE)	KAKI (según muestras entregadas por el INABIE)

La tela utilizada para el forro de los bolsillos debe tener la composición 65% Polyester /35 % Algodón.

4.2 Especificaciones del Botón

El botón utilizado para la fabricación del pantalón escolar debe cumplir con los requisitos establecidos en la Tabla No.2.

TABLA No. 2 Especificaciones Botón Pantalón Escolar

Característica	Especificación.
Material	Latón inoxidable
Color	A tono con color de la tela
Diámetro	16 milímetros

4.3 Especificaciones del hilo

El hilo utilizado para la fabricación del pantalón escolar debe cumplir con los requisitos establecidos en la tabla No. 3

TABLA No. 3 Especificaciones del Hilo del Pantalón Escolar

Característica	Requisitos
Color	A tono con color de la tela
Densidad	Costura exterior: 60 Tex*
	Costura interior: 40 Tex

*Tex: Unidad de medida universal que indica el grosor del hilo y equivale al peso en gramos de mil metros de hilo.

<p>Ministerio de Educación Instituto Nacional de Bienestar Estudiantil</p>	FICHA TECNICA	21/10/15
	PRODUCTO: PANTALON ESCOLAR	CODIGO: FT-UE-P-001
		REVISION: 05
		PAGINA: 4/7

4.4 Especificaciones del Zipper (cremallera)

El zipper utilizado para la confección del pantalón escolar debe tener las siguientes especificaciones.

TABLA No. 4 Especificaciones del Zipper del Pantalón Escolar

Característica	Requisitos
Material	Bronce
Calibre	4.5
Material deslizador	Bronce

5. ESPECIFICACIONES DE LAS MEDIDAS FUNDAMENTALES DEL PANTALON ESCOLAR MASCULINO

Los pantalones escolares masculinos deberán cumplir con las especificaciones de las medidas fundamentales de cada número (size) que aparecen en la Tabla No. 5.



FIGURA NO. 1 PANTALON MASCULINO



FIGURA NO. 2 PANTALON MASCULINO

INABIE-CCC-LPN-2016-MIPYMES-01: Pliego Condiciones Específicas para Confección Uniformes Escolares (Pantalones y Camisas), año escolar 2016-2017.

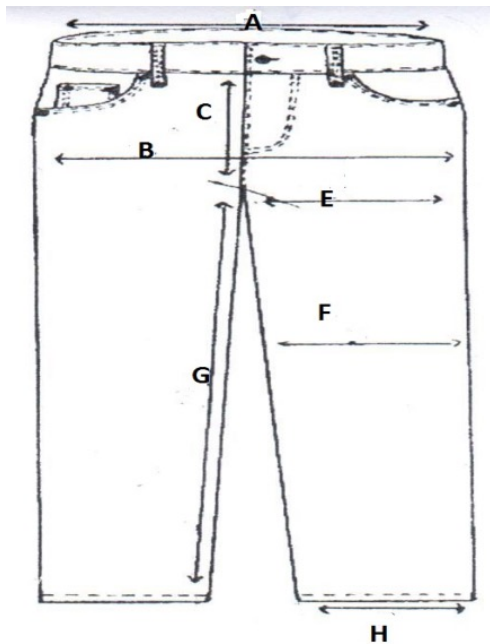
<p>Ministerio de Educación Instituto Nacional de Bienestar Estudiantil</p>	FICHA TECNICA	21/10/15
	PRODUCTO: PANTALON ESCOLAR	CODIGO: FT-UE-P-001
		REVISION: 05
		PAGINA: 5/7

TABLA NO. 5 Medidas Fundamentales del Pantalón Escolar Masculino
(En Pulgadas)

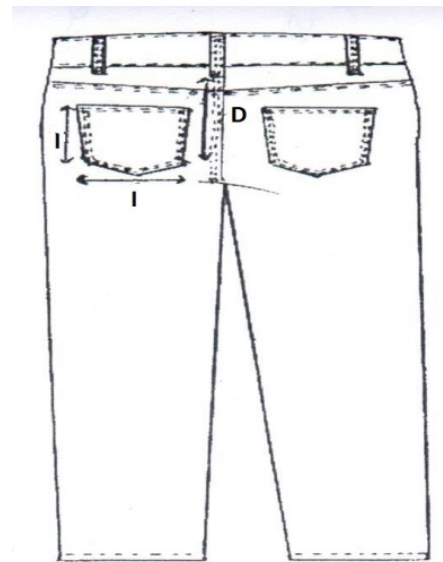
		NUMERO DEL PANTALON						
LETRA		6	8	10	12	14	16	18
A	CINTURA	23 1/2	24 1/2	25 1/2	26 1/2	27 1/2	28 1/2	29 1/2
B	CADERA	29.0	30.0	31.0	32.0	33.0	34.0	35.0
C	TIRO DE FRENTE	8 1/2	8 3/4	9.0	9 1/4	9 1/2	9 3/4	10.0
D	TIRO TRASERO	11.0	11 1/4	11 1/2	11 3/4	12.0	12 1/4	12 1/2
E	MUSLO	17 1/2	18.0	18 1/2	19.0	19 1/2	20.0	20 1/2
F	RODILLA	13 1/2	14.0	14 1/2	15.0	15 1/2	16.0	16 1/2
G	ENTREPIERNA	22.0	23 1/2	25.0	26 1/2	28.0	29 1/2	31.0
H	RUEDO	13 1/2	13 3/4	14.0	14 1/4	14 1/2	14 3/4	15.0
I	BOLSILLOS TRASEROS	ANCHO x 5 DE LARGO		5 1/4 DE ANCHO X 5 1/4 DE LARGO				
J	LARGO TOTAL	29.0	31.0	33.0	35.0	37.0	39.0	41.0

Tolerancia en las medidas: $\pm 3/8$ de pulgadas

6. ESPECIFICACIONES DE LAS COSTURAS Y COMPONENTES DEL PANTALON MASCULINO

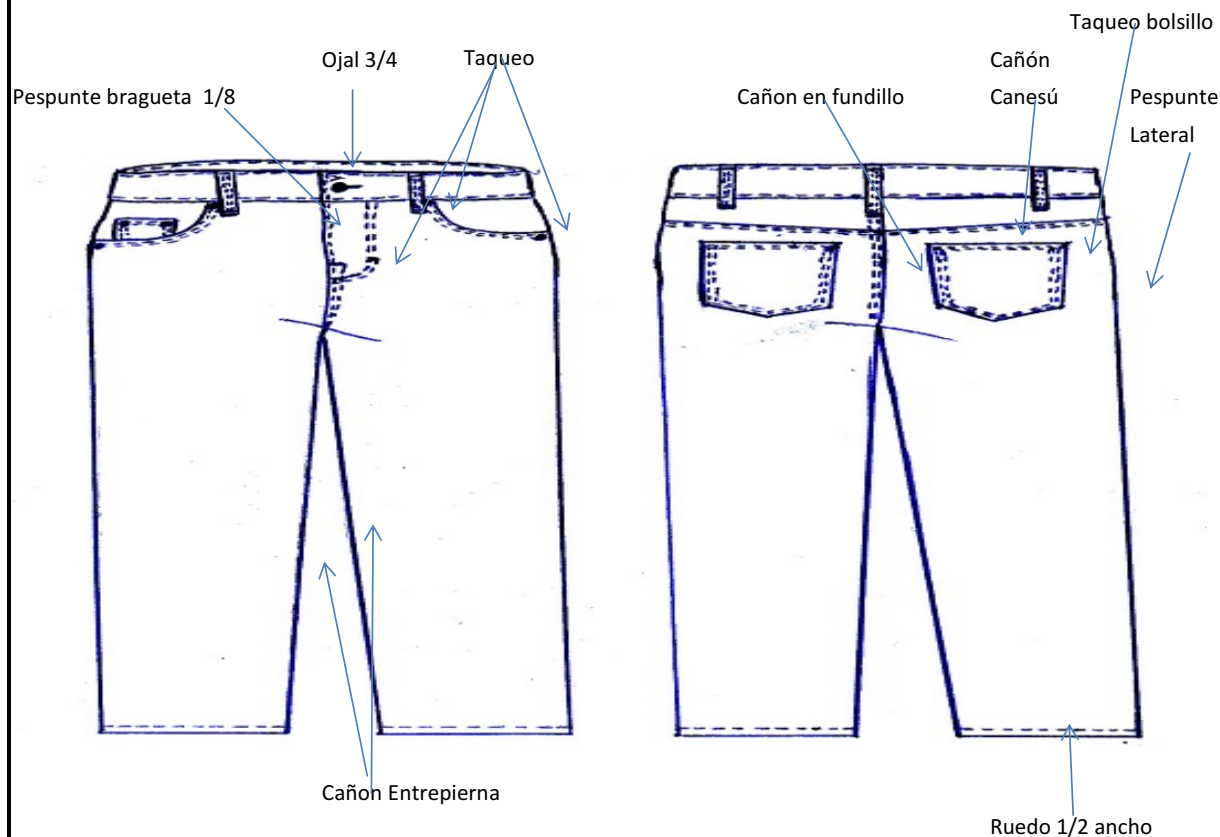

INABIE-CCC-LPN-2016-MIPYMES-01: Pliego Condiciones Específicas para Confección Uniformes Escolares (Pantalones y Camisas), año escolar 2016-2017.

 Ministerio de Educación Instituto Nacional de Bienestar Estudiantil	FICHA TECNICA	21/10/15
	PRODUCTO: PANTALON ESCOLAR	CODIGO: FT-UE-P-001
		REVISION: 05
		PAGINA: 6/7

7. ESPECIFICACIONES DE LAS MEDIDAS FUNDAMENTALES DEL PANTALON ESCOLAR FEMENINO
 Los pantalones escolares femeninos deberán cumplir con las especificaciones de las medidas fundamentales de cada número (size) que aparecen en la Tabla No. 6.

TABLA NO. 6 Medidas Fundamentales del Pantalón Escolar Femenino
(En Pulgadas)

		NUMERO DEL PANTALON						
LETRA		6	8	10	12	14	16	18
A	CINTURA	23	24	25	26	27	28	29
B	CADERA	27.0	28.0	29	30	31	32	33
C	TIRO DE FRENTE	5 3/4	6	6 2/8	6 4/8	6 6/8	7	7 2/8
D	TIRO TRASERO	10.5	10 3/4	11	11 2/8	11 4/8	11 6/8	12
E	MUSLO	15 4/8	16	16 4/8	17	17 4/8	18	18 4/8
F	RODILLA	9 4/8	10.0	10 4/8	12	11 4/8	12	12 4/8
G	ENTREPIERNA	21.0	22 1/2	24	25 4/8	27	28 4/8	30
H	RUEDO	9	9 1/4	9 4/8	9 6/8	10	10 2/8	30
I	BOLSILLOS TRASEROS	ANCHO x 5 DE LARGO		5 1/4 DE ANCHO X 5 1/4 DE LARGO				
J	LARGO TOTAL	29.0	31.0	33.0	35.0	37.0	39.0	41.0

Tolerancia en las medidas: $\pm 3/8$ de pulgadas



FIGURA NO. 1 PANTALON FEMENINO



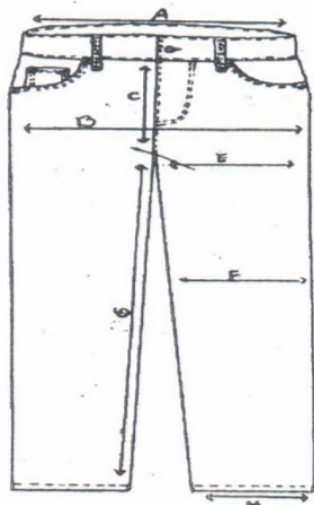

FIGURA NO.2 PANTALON FEMENINO

INABIE-CCC-LPN-2016-MIPYMES-01: Pliego Condiciones Específicas para Confección Uniformes Escolares (Pantalones y Camisas), año escolar 2016-2017.

 Ministerio de Educación Instituto Nacional de Bienestar Estudiantil	FICHA TECNICA	21/10/15
	PRODUCTO: PANTALON ESCOLAR	CODIGO: FT-UE-P-001
		REVISION: 05
		PAGINA: 7/7

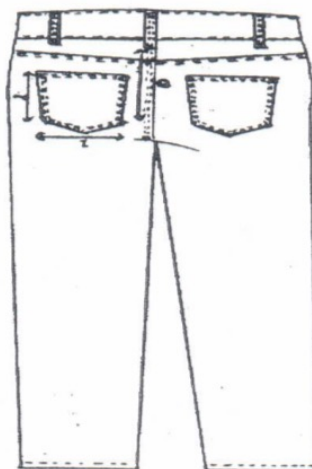
8. ESPECIFICACIONES DE LAS COSTURAS Y COMPONENTES DEL PANTALON FEMENINO

Las especificaciones de las costuras y componentes del pantalon femenino serán las mismas del pantalon masculino, descritas en el apartado 6.

9. DISEÑO DE ETIQUETA DEL PANTALÓN ESCOLAR

MINISTERIO DE EDUCACIÓN

Instituto Nacional de Bienestar Estudiantil

NOMBRE DE LA EMPRESA

NO. DEL PANTALÓN

FABRICADO EN REPUBLICA DOMINICANA

INABIE-CCC-LPN-2016-MIPYMES-01: Pliego Condiciones Especificas para Confección Uniformes Escolares (Pantalones y Camisas), año escolar 2016-2017.

 Ministerio de Educación Instituto Nacional de Bienestar Estudiantil	FICHA TECNICA	FECHA: 20/1/2015
	PRODUCTO: CAMISA ESCOLAR	CODIGO: FT-UE-C-001
		REVISION: 03
		PAGINA: 1/4
1. DATOS DEL PRODUCTO		
Nombre	CAMISA ESCOLAR	
Definiciones	Prenda de vestir que cubre el torso, la cual forma parte del uniforme escolar. La camisa escolar debe cumplir con las especificaciones establecidas por el Instituto Nacional de Bienestar Estudiantil en la presente ficha técnica.	
Descripción General	Camisa escolar unisex, tela lisa de color azul claro, manga corta, cuello camisero, con bolsillo delantero de cinco puntos en el lado izquierdo, espalda con canesú sin pliegues.	
Empaque	Empaque individual de material plástico transparente, de forma que se pueda ver el contenido, bien cerrado, que conserve las camisas limpias y las mantenga en buen estado de conservación hasta su destino final. En forma colectiva, se deben empacar en cajas de cartón de 60 unidades cada una, por número (size). Las cajas deben estar identificadas con la siguiente información: Nombre de la empresa, la palabra camisa, número (size). Las cajas deben estar en buenas condiciones, construidas con cartón doble reforzado. Las medidas son: Largo: 61 cm / Ancho: 40 cm / Alto: 30 cm.	
Identificación /Etiqueta	La camisa debe llevar una etiqueta cosida en el cuello, que identifique la empresa fabricante y que es exclusiva del Ministerio de Educación. También debe tener el número (size) de la camisa (Ver Ejemplo en la página 4)	
2. REQUISITOS GENERALES		
2.1 Diseño y confección.		
La confección de la camisa escolar debe ser simétrica, libre de torcidos, pliegues, costuras defectuosas y frunces en ninguna de sus partes.		
La camisa escolar debe presentar uniformidad en su tejido y color. No debe presentar manchas o decoloración en la tela.		
La camisa escolar no debe presentar defectos en su estructura como cortes, orificios, hebras sueltas, motas o deformaciones.		
2.2 Costuras		
Las costuras deben estar derechas, sin fruncidos, hilos sueltos, remates inadecuados. Los bordes interiores de la camisa deben estar cosidos con hilos a tono con el color de la camisa.		
3. REQUISITOS GENERALES DE LOS COMPONENTES DE LA CAMISA ESCOLAR		
3.1 Cuello.		
El cuello de la camisa escolar debe tener un refuerzo (pelón intermedio) que contribuya a mantener su forma y funcionalidad de cubrir el cuello del estudiante.		
Debe estar unido al cuerpo de la camisa con una costura, realizada correctamente. El cuello no debe tener defectos como pliegues, burbujas, o cualquier otro que afecte su apariencia y aptitud para el uso.		
3.2 Cuerpo		
Frente. El frente de la camisa debe tener los botones en el lado derecho y la plaqueta con los ojales en el lado izquierdo. La plaqueta debe tener un refuerzo (pelón intermedio).		
El ancho de la plaqueta debe ser de 1 1/4 a 1 1/8 pulgadas.		
Botones y ojales. Los botones deben estar alineados, manteniendo la distancia entre botón y botón. A cada botón le corresponde un ojal, el cual debe estar bien alineado. La costura de los ojales debe cubrir totalmente el borde y debe estar reforzado en los extremos.		
Los botones deben ser resistentes al lavado y planchado, y estar exentos de rebabas.		

 Ministerio de Educación Instituto Nacional de Bienestar Estudiantil	FICHA TECNICA	FECHA: 20/1/2015
	PRODUCTO: CAMISA ESCOLAR	CODIGO: FT-UE-C-001
		REVISION: 03
		PAGINA: 2/4

Bolsillo. El bolsillo de la camisa debe ser de 5 puntos, debe estar ubicado en el lado izquierdo de la camisa, la boca del bolsillo debe estar ubicada entre el segundo y tercer botón, contando de arriba hacia abajo a una pulgada del final de la sisa. El bolsillo no tendrá ninguna impresión.

4. ESPECIFICACIONES DE LOS COMPONENTES DE LA CAMISA ESCOLAR

4.1 Especificaciones de la tela

La tela utilizada para la fabricación de la camisa escolar debe cumplir con los requisitos establecidos en la Tabla No.2.

TABLA NO. 1 Especificaciones Tela Camisa Escolar

Característica	Especificaciones
Composicion	
Algodón	20%
Polyester	80%
Peso	95 - 110 g/m ²
Color	AZUL ESCOLAR SEGÚN MUESTRAS ENTREGADAS POR EL INABIE

4.2 Especificaciones de los botones.

Los botones utilizados para la fabricación de la camisa escolar debe cumplir con los requisitos establecidos en la Tabla No.2.

TABLA No. 2 Especificaciones de los Botones Camisa Escolar

Característica	Especificaciones
Color	Transparente
Cantidad orificios	4
Diámetro	10.0 - 11.0 Línea 14 y 16
Espacio entre botones	3 1/2 pulgadas

4.3 Especificaciones del hilo

El hilo utilizado para la fabricación de la camisa escolar debe cumplir con los requisitos establecidos en la tabla No. 4

TABLA No.3 Requisitos de los hilos Camisa Escolar

Característica	Especificaciones
Color	Azul, del mismo color que la tela
Densidad	21 / 27 Tex

Nota: Para las costuras interiores debe utilizarse el mismo hilo que el de las costuras exteriores.

 Ministerio de Educación Instituto Nacional de Bienestar Estudiantil	FICHA TECNICA	FECHA: 20/1/2015
	PRODUCTO: CAMISA ESCOLAR	CODIGO: FT-UE-C-001
		REVISION: 03
		PAGINA: 3/4

5. ESPECIFICACIONES DE LAS MEDIDAS FUNDAMENTALES DE LA CAMISA ESCOLAR

La camisa escolar se entrega por números, con las dimensiones establecidas en la tabla No. 1. En las figuras No. 1 y No.2 se pueden observar la ubicación de las medidas en la camisa.



Figura No. 1



Figura no. 2

TABLA NO. 4 Medidas Fundamentales de la Camisa Escolar

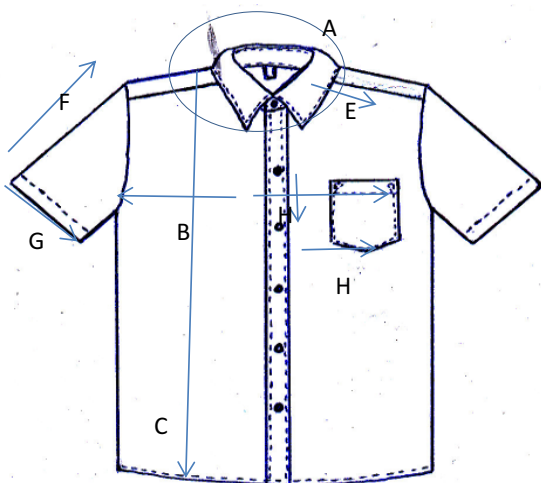
Medidas en Pulgadas

		NUMERO DE LA CAMISA						
LETR.	MEDIDA	6	8	10	12	14	16	18
A	CUELLO	12 1/4	12 3/4	13 1/4	13 3/4	14 1/4	14 3/4	15 1/4
B	PECHO	29.0	30 1/2	32.0	33 1/2	35.0	36 1/2	38.0
C	LARGO TOTAL	18.0	19 1/2	21.0	22 1/2	24.0	25 1/2	27.0
D	ESPALDA	12.0	12 3/4	13 1/2	14 1/4	15.0	15 3/4	16 1/2
E	HOMBRO	4 1/4	4 1/2	4 3/4	5.0	5 1/4	5 1/2	5 3/4
F	LARGO MANGA	5 1/4	5 5/8	6.0	6 3/8	6 3/4	7 1/8	7 1/2
G	ANCHO MANGA	5.0	5 1/4	5 1/2	5 3/4	6.0	6 1/4	6 1/2
H	BOLSILLO	(4 ANCHO X 4 3/4 ALTO para numeros del 6-10)						
		(4 1/4 ANCHO X 5 ALTO para numeros del 12 al 18)						
ANCHO DE LA PLAQUETA		1 1/4 a 1 1/8 pulgadas						
ESPACIO ENTRE BOTONES		3 1/2 pulgadas						

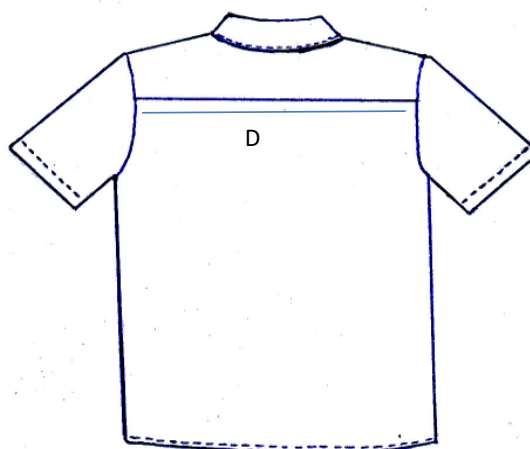
INABIE-CCC-LPN-2016-MIPYMES-01: Pliego Condiciones Específicas para Confección Uniformes Escolares (Pantalones y Camisas), año escolar 2016-2017.

 Ministerio de Educación Instituto Nacional de Bienestar Estudiantil	FICHA TECNICA	FECHA: 20/1/2015
	PRODUCTO: CAMISA ESCOLAR	CODIGO: FT-UE-C-001
		REVISION: 03
		PAGINA: 4/4

6. ESPECIFICACIONES MEDIDAS DE LAS COSTURAS

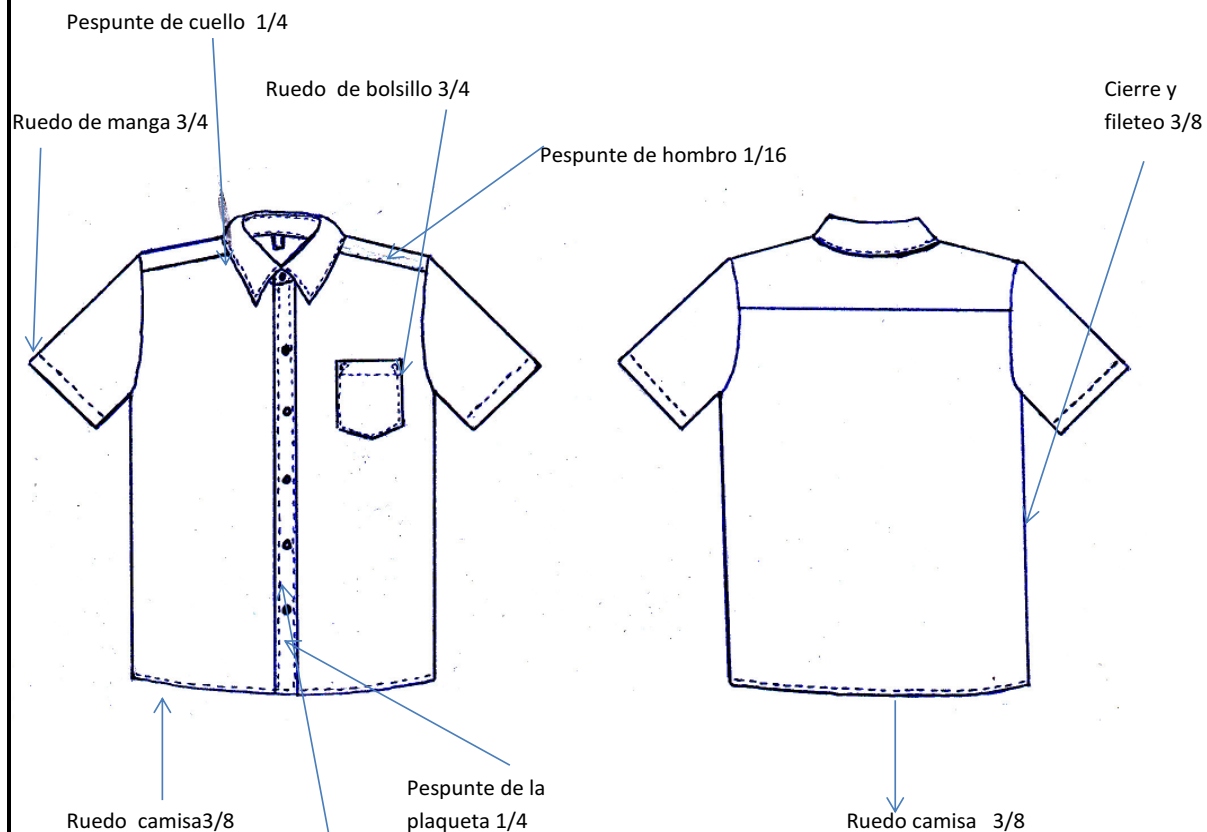

7. DISEÑO DE ETIQUETA DE LA CAMISA ESCOLAR

MINISTERIO DE EDUCACION
Instituto Nacional de Bienestar Estudiantil
NOMBRE DE LA EMPRESA
NO. DE LA CAMISA
FABRICADA EN REPUBLICA DOMINICANA

INABIE-CCC-LPN-2016-MIPYMES-01: Pliego Condiciones Específicas para Confección Uniformes Escolares (Pantalones y Camisas), año escolar 2016-2017.

Párrafo 1: Notas sobre la presentación de Ofertas:

- Los oferentes deberán presentar sus ofertas por SubLotes de acuerdo a su disponibilidad para entregar los bienes en la fecha requerida.
- Las muestras de cada producto del SubLote en el que participan deben de ser entregadas debidamente identificadas cada una, en una caja identificada y debidamente sellada y con el formulario de entrega de muestras. Se deberán entregar dos muestras idénticas por cada producto del SubLote en que participe el Oferente y en la forma especificada en este párrafo.

Párrafo 2: Plan de Entrega de los Bienes Ofertados/Adjudicados:

Todos los bienes deben ser entregados al Instituto Nacional de Bienestar Estudiantil a partir de la firma del contrato y completar la entrega en una fecha no posterior al **14 de septiembre de 2016**. Ver sección 5.2.3 sobre las implicaciones de modificación del cronograma de entrega de bienes.

2.9 Duración del Suministro

El Llamado a Licitación se hace sobre la base de un suministro para un período de **90 días**, contados a partir de la firma del contrato; conforme se establezca en el Cronograma de Entrega.

2.10 Programa de Suministro

Los pedidos se recibirán en el lugar designado por la Entidad Contratante dentro del ámbito territorial de la República Dominicana y conforme al Cronograma de Entrega establecido.

DIRECCION DE CADA ALMACEN:

1. Almacén de Haina: Km 13 Carretera Sánchez, Quitasueño Haina.
2. Almacén de Avenida Las Américas: Km 16 1/2 Calle Marginal las Américas, C/ Solano Esq. José Brito, entrando por el Club de Aduanas.

Las entregas podrían realizarse en regionales educativas aledañas al Contratista, en caso de establecerse un previo acuerdo con el Instituto Nacional de Bienestar Estudiantil.

2.11 Presentación de Propuestas Técnica “Sobre A” y Económica “Sobre B”

Las Ofertas se presentarán en un Sobre cerrado lacrado y rotulado con las siguientes inscripciones:

NOMBRE DEL OFERENTE
(Sello social)
Firma del Representante Legal
COMITÉ DE COMPRAS Y CONTRATACIONES
Instituto Nacional de Bienestar Estudiantil
Referencia: INABIE-CCC-LPN-2016-MIPYMES-01

INABIE-CCC-LPN-2016-MIPYMES-01: Pliego Condiciones Específicas para Confección Uniformes Escolares (Pantalones y Camisas), año escolar 2016-2017.

Dirección: Av. Max Henríquez Ureña, No. 35, Ensanche Piantini
Fax: 809-563-3393
Teléfono: 809-732-2756, extensiones 225 y 227

Este Sobre contendrá en su interior el “**Sobre A**” Propuesta Técnica y el “**Sobre B**” Oferta Económica.

NOTA: El Sobre A y el Sobre B deben estar separados.

2.12 Lugar, Fecha y Hora

La presentación de Propuestas según el Artículo 85 del Reglamento 543-12 se efectuará en acto público, ante el Comité de Compras y Contrataciones y el Notario Público actuante, en las instalaciones del Club de Empleados de la Corporación Dominicana de Empresas Eléctricas Estatales (CDEEE), en horario de **9:00 a.m. a 12:00 m. del 26 de Febrero de 2016** y sólo podrá postergarse por causas de Fuerza Mayor o Caso Fortuito definidos en el presente Pliego de Condiciones Específicas. La hora válida para la aplicación de este horario será la del reloj de pared que estará colocado en el local donde se estarán recibiendo los documentos.

Párrafo 1: La Entidad Contratante no recibirá sobres que no estuviesen debidamente cerrados (lacrados) e identificados según lo dispuesto anteriormente.

2.13 Forma para la Presentación de los Documentos Contenidos en el “Sobre A” y Muestras.

Los documentos contenidos en el “Sobre A” deberán ser presentados en original debidamente marcado como “ORIGINAL” en la primera página del ejemplar, junto con dos (2) copias simples de los mismos, debidamente marcadas, en su primera página, como “COPIA”. Las copias deberán ser una (1) copia completa y una (1) copia sólo conteniendo los documentos para la evaluación financiera indicados en las secciones 2.14.1.2. El original y las copias deberán firmarse en todas las páginas por el Representante Legal, debidamente foliadas y deberán llevar el sello social del Oferente.

Conjuntamente con la entrega del “Sobre A”, los Oferentes/Proponentes deberán hacer entrega de las muestras de los productos de acuerdo al procedimiento establecido en el numeral 2.15, del presente Pliego de Condiciones Específicas. Los Oferentes deberán presentar el Formulario de Entrega de Muestras, que deberá estar contenido en el “Sobre A” en Un (1) Original y dos (2) copias simples. El original y las copias deberán firmarse en todas las páginas por el Representante Legal, debidamente foliadas y deberán llevar el sello social del Oferente.

No se considerarán válidas las Ofertas Técnicas que no se hayan recibido las muestras correspondientes.

El “Sobre A” deberá contener en su cubierta la siguiente identificación:

NOMBRE DEL OFERENTE/PROPONENTE
(Sello Social)
Firma del Representante Legal

INABIE-CCC-LPN-2016-MIPYMES-01: Pliego Condiciones Específicas para Confección Uniformes Escolares (Pantalones y Camisas), año escolar 2016-2017.

COMITÉ DE COMPRAS Y CONTRATACIONES
INSTITUTO DE BIENESTAR ESTUDIANTIL

PRESENTACIÓN: OFERTA TÉCNICA
REFERENCIA: INABIE-CCC-LPN-2016-MIPYMES-01

Los documentos a presentar en el Sobre A son los que se encuentran detallados en el numeral 2.14, los cuales deberán ser presentados en el mismo orden y encuadernados.

2.14 Documentación a Presentar en SOBRE A (Oferta Técnica)

En el Sobre A se incluyen todos los documentos que sustentan la Oferta Técnica en cuanto a idoneidad, capacidad y solvencia.

Formularios Estándar a verificar en el acto de apertura (aplica para todas las ofertas):

1. Formulario de Información sobre el Oferente (Referencia: MOD-INABIE-11).
2. Formulario de Presentación de la Oferta (Referencia: MOD-INABIE-01-1).
En este formulario se deben enunciar los siguientes datos, entre otros:
 - Letra a: Pliegos y adendas o enmiendas recibidas y aceptadas (Ver Acápites 1.27, página 23).
 - Letra b: Número de SubLotes en los cuales participan (sin monto de la oferta).
 - Letra c: Cantidad de días hábiles para los cuales mantiene su oferta en conformidad con el Acápites 3.8 de este pliego de condiciones específicas.
3. Formulario de Entrega de Muestras (Referencia: MOD-INABIE-08).
4. Certificación de Mipyme.

2.14.1 Documentación a Presentar para MIPYMES

2.14.1.1 Documentos para Evaluación Técnica:

- 1) Mínimo Dos (2) referencias de trabajos ejecutados, en los últimos cinco años, de naturaleza similar al licitado; se aceptan referencias de trabajos ejecutados por un monto inferior al monto de la Oferta. Referencias dirigidas por cada Referente al INABIE.
- 2) Muestras de los bienes ofertados.
- 3) Formulario de Capacidad Instalada (Referencia: MOD-INABIE-07-01 y 02).

NOTA: Estos requerimientos no son determinantes al momento de hacer la adjudicación pero son relevantes al momento de determinar los montos a ser adjudicados.

NOTAS ACLARATORIAS DE LA EVALUACIÓN TÉCNICA

Serán descalificadas las Ofertas que presenten el mismo domicilio social y la misma unidad productiva, en cumplimiento de lo indicado en el Decreto 164-13 en su Artículo No. 4, el cual se cita a continuación: "Si la institución requirente del bien o servicio a contratar determina que dos o

INABIE-CCC-LPN-2016-MIPYMES-01: Pliego Condiciones Específicas para Confección Uniformes Escolares (Pantalones y Camisas), año escolar 2016-2017.

más empresas o personas físicas que participan en un proceso tienen un mismo domicilio y comprueban que no existe en el mismo una unidad productiva o, de ser el caso, no existen unidades productivas diferenciadas, la institución requirente descalificará a todas las empresas y/o personas jurídicas que se encuentren en esa situación.

Como consecuencia de lo anterior:

- El Instituto Nacional de Bienestar Estudiantil realizará al menos una visita a los Oferentes como parte del proceso de la evaluación técnica, a fin de constatar que las operaciones de dichos oferentes son afines a los bienes licitados y al objeto de este procedimiento de Licitación.
- Durante el proceso de licitación y hasta terminada la adjudicación los oferentes no podrán cambiar el domicilio de sus unidades productivas, un cambio en ese sentido significará la no habilitación del oferente. Posterior a la adjudicación, los oferentes adjudicados deberán notificar al INABIE y recibir la debida autorización antes de realizar cualquier cambio de domicilio, en caso contrario podría ser rescindido el contrato en ejecución.
- Si durante la visita se verifica que el domicilio indicado en el Formulario de Información Sobre el Oferente no se corresponde o es diferente al domicilio visitado, significará la no calificación de la Propuesta Técnica.
- En esa visita se validarán las informaciones presentadas por los oferentes en el Formulario de Capacidad Instalada; se verificarán las maquinarias y operaciones de confección de los bienes, las mismas deben coincidir (con sus respectivos seriales) con las declaradas por el oferente en el formulario de capacidad instalada, en caso de presentarse alguna discrepancia entre la información suministrada en el formulario de capacidad instalada y las maquinarias levantadas durante la visita podría conllevar a la descalificación de la oferta. En todo caso las maquinarias coincidentes entre el formulario de capacidad instalada y las levantadas por el equipo de evaluación durante la visita serán las utilizadas para el cálculo de capacidad instalada.
- Solo se permitirá áreas y procesos compartidos por dos o más oferentes, en aquellos casos en que no se vea afectado el desenvolvimiento independiente de las unidades productivas (por ejemplo áreas de corte, planchado o empaque). Estas áreas compartidas deben declararse en la parte de observaciones del formulario de capacidad instalada del oferente indicando con claridad cuales oferentes o empresas comparten estas áreas. Si esta información no ha sido declarada en el formulario de capacidad instalada y se comprueba durante la visita técnica que dos o más empresas comparten maquinarias (es decir, si se repiten seriales de maquinarias en distintas visitas) o comparten áreas productivas o procesos no declarados, se procederá a la descalificación inmediata de estas ofertas.
- En el caso de los oferentes que hayan declarado áreas o procesos compartidos en su formulario de capacidad instalada de acuerdo a lo especificado en el párrafo anterior, su capacidad instalada se verá limitada por la cota que impone el proceso compartido, y la capacidad productiva de este proceso será dividida en condiciones de igualdad entre cada uno de las empresas que comparten en área.

INABIE-CCC-LPN-2016-MIPYMES-01: Pliego Condiciones Específicas para Confección Uniformes Escolares (Pantalones y Camisas), año escolar 2016-2017.

- El INABIE se reserva el derecho de inspeccionar las instalaciones del oferente en cualquier momento durante el proceso de licitación y/o producción de mercancías si el oferente resultare adjudicado. La presente licitación está dirigida exclusivamente a productores textiles nacionales, si durante la ejecución del contrato el INABIE comprueba que algún oferente adjudicado no está produciendo los artículos adjudicados en las instalaciones indicadas en su oferta, procederá a la rescisión del contrato por violación de las condiciones establecidas en el presente pliego.
- Si en alguna de las visitas durante el proceso de evaluación técnica o durante el proceso de ejecución del contrato el INABIE comprueba alguna discrepancia respecto a la razón social y la actividad comercial del Oferente y/o la declaración jurada de los oferentes y las instalaciones existentes, significará la no calificación de la Propuesta Técnica o la rescisión del contrato en el caso de los oferentes adjudicados.

2.14.1.2 Documentos para Evaluación Financiera:

- 1) Certificación original emitida por la Dirección General de Impuestos Internos (DGII), donde se manifieste que el Oferente se encuentra al día en el pago de sus obligaciones fiscales. (Válido para la evaluación legal).
- 2) Evidencia de disponibilidad de crédito de casas comerciales (relacionadas a los bienes licitados) o líneas de crédito de bancos comerciales establecidos en la República Dominicana.

NOTA: El punto 2 (El Crédito Comercial o Líneas de Créditos) debe totalizar un monto no menor al **10%** del valor adjudicable.

2.14.1.3 Documentos para Evaluación Legal:

- 1) Registro de Proveedor del Estado (RPE), Rubro: Textil, Indumentaria y Artículos Personales, emitido por la Dirección General de Contrataciones Públicas. Si está en proceso de inscripción, debe presentar la constancia. El RPE es indispensable para poder contratar al Oferente. La no presentación de la constancia de inscripción del RPE en el Sobre A o la no presentación del mismo durante la etapa de subsanación, implicará la no habilitación de una oferta.
- 2) Certificación emitida por la Tesorería de la Seguridad Social, donde se manifieste que el Oferente se encuentra al día en el pago de sus obligaciones de la Seguridad Social. Anexar copia del listado del personal sometido ante la TSS, con constancia de haber sido recibido por dicha institución.
- 3) Copia del certificado de Registro Mercantil actualizado. (Este requerimiento no aplica cuando el Oferente es Persona Física).
- 4) Certificación de No Delincuencia del representante legal de la empresa expedido por la Procuraduría General de la República en su instancia correspondiente.
- 5) Certificación de MIPYME: Una micro, pequeña o mediana empresa, deberá presentar la certificación de Industria y Comercio que la avale dentro de esta clasificación. (Si aplica).
- 6) Constancia de Propiedad o contrato de arrendamiento del local donde opera la empresa del Oferente, instalada en el país de la Entidad Contratante, para la fabricación de los bienes.

INABIE-CCC-LPN-2016-MIPYMES-01: Pliego Condiciones Específicas para Confección Uniformes Escolares (Pantalones y Camisas), año escolar 2016-2017.

- 7) Copia de los Estatutos Sociales y Acta Constitutiva debidamente registrada y certificada por la Cámara de Comercio y Producción correspondiente al domicilio de la empresa; certificada y firmada de conformidad a su original por la gerencia o por quienes ostenten poder de representación otorgado por dicha gerencia y debidamente sellada con el sello social de la empresa. (Este requerimiento no aplica cuando el Oferente es Persona Física).
- 8) Lista de presencia y acta de la última asamblea general ordinaria anual, donde se evidencie el nombramiento del actual Consejo de Administración, debidamente registrada y certificada por la Cámara de Comercio y Producción correspondiente al domicilio de la empresa; certificada y firmada de conformidad a su original por la gerencia o por quienes ostenten poder de representación otorgado por dicha gerencia, debidamente sellado con el sello social de la empresa. (Este requerimiento no aplica cuando el Oferente es Persona Física).
- 9) Poder especial de representación en el cual la empresa autoriza a la persona a contratar en su nombre, debidamente legalizado por un notario y sellado con el sello de la empresa. Especificar en el poder el proceso de licitación (Número de la licitación) que se está autorizando. El documento debe estar legalizado en la Procuraduría General de la República (PGR).
- 10) Declaración Jurada (en original) donde se manifieste que no se encuentra afectado por las prohibiciones establecidas en el Artículo 14 de la Ley 340-06 y de no estar en proceso de quiebra, con firma legalizada por un Notario Público ante la Procuraduría General de la República (PGR). (Ver Anexos 6: Declaración Jurada).

En caso de Consorcios, en adición se requieren los siguientes documentos:

- 1) Convenio de Consorcio. Debidamente notariado y legalizado ante la Procuraduría General de la República (PGR).
- 2) Acta de Asamblea de cada empresa que sea socia, en la que se refiera la decisión de participar en el Consorcio y la designación de un representante dentro del mismo. Acta debidamente registrada y certificada por la Cámara de Comercio y Producción correspondiente al domicilio de la empresa y debidamente sellada con el sello social de la empresa.
- 3) Registro Nacional del Contribuyente (RNC) del CONSORCIO.
- 4) Registro de Proveedor del Estado (RPE) del CONSORCIO, Rubro: Textil, Indumentaria y Artículos Personales, emitido por la Dirección General de Contrataciones Públicas. Si está en proceso de inscripción, debe presentar la constancia. El RPE es indispensable para poder contratar al Oferente. La no presentación de la constancia de inscripción del RPE en el Sobre A o la no presentación del mismo durante la etapa de subsanación, implicará la no habilitación de una oferta.
- 5) Certificación original emitida por la Dirección General de Impuestos Internos (DGII), donde se manifieste que el CONSORCIO se encuentra al día en el pago de sus obligaciones fiscales. (Válido para la evaluación financiera).

NOTA: Todas las certificaciones deben estar vigentes.

El Oferente debe presentar con el nombre de "Sobre A" toda la documentación requerida y entregar el "Sobre A" en original y dos (2) copias.

INABIE-CCC-LPN-2016-MIPYMES-01: Pliego Condiciones Específicas para Confección Uniformes Escolares (Pantalones y Camisas), año escolar 2016-2017.

Validación de documentación presentada: El Instituto Nacional de Bienestar Estudiantil (INABIE) como entidad contratante se reserva el derecho de validar con las entidades correspondientes todos los documentos suministrados como partes de las ofertas; es decir, que con la oferta se autoriza al INABIE a validar las informaciones presentadas.

Sobre la forma de presentación de las Ofertas: Las ofertas deben estar encuadradas con su original y sus copias debidamente identificadas tal como se indica en el Acápito 2.13 de este Pliego de Condiciones. Los documentos encuadrados (en carpetas) deben estar organizados con separadores y deben contener un índice debidamente numerado. Ver en Anexo No. 8 el modelo del índice con el orden solicitado para la presentación de los documentos. Las páginas deben estar numeradas de manera consecutiva tal como se indica en el Acápito 2.13.

El INABIE entregará una lista de los documentos que deberán ser verificados por el notario, donde se haga constar lo recibido.

Sobre las copias de la oferta: Las copias deberán ser una (1) copia completa y una (1) copia sólo conteniendo los documentos para la evaluación financiera en el mismo orden indicado en la sección 2.14.1.2.

2.15 Forma de Presentación de las Muestras de los Productos

Los Oferentes/Proponentes deberán entregar las muestras conjuntamente con su “Sobre A”, que contiene el Formulario de Entrega de Muestras, entregado por el Instituto Nacional de Bienestar Estudiantil, sellado con el sello de la institución, debidamente completado y firmado por el Representante Legal de la empresa, en un (1) original y tres (3) copias, escritos a máquina o computadora, para ser distribuidos de la siguiente manera:

- El original será conservado por el Equipo de Recepción de Muestras, designado al efecto.
- La primera copia, se adjuntará a la muestra correspondiente.
- La segunda copia será del Oferente /Proponente.
- La tercera copia para los fines que correspondan.

Este procedimiento aplica para cada muestra entregada por el Oferente. Se entregarán dos muestras por cada Ítem del SubLote en que participe el Oferente. No se permite la subsanación de las muestras.

LA PRESENTACIÓN EN OTRO FORMATO INVALIDA LA OFERTA

Se debe entregar dos muestras por cada ítem, identificada con el nombre de la empresa (si aplica). La no disponibilidad de las muestras solicitadas, invalida la oferta para fines de la evaluación.

Una vez que se haya realizado la revisión de lugar, verificando que los datos que figuran en el Formulario se corresponden con las muestras y asentando una marca de cotejo en cada renglón revisado, el miembro

INABIE-CCC-LPN-2016-MIPYMES-01: Pliego Condiciones Específicas para Confección Uniformes Escolares (Pantalones y Camisas), año escolar 2016-2017.

del Comité de Recepción de Muestras correspondiente firmará y sellará como “RECIBIDO” el original y sus copias.

Todo Oferente/Proponente que no haya entregado las muestras requeridas será descalificado en el renglón que corresponda.

El apartado de observaciones en el indicado formulario será para uso exclusivo del técnico del INABIE que reciba las muestras. En él se reflejarán las incidencias, si las hubiere en el momento de la recepción.

Las muestras entregadas, pudieran sufrir daños o alteraciones producto de pruebas realizadas en el proceso de evaluación técnica de las mismas; por tal motivo se deberán entregar dos muestras por cada producto ofertado.

2.16 Presentación de la Documentación Contendida en el “Sobre B”

En virtud de las necesidades del INABIE, expuestas en el Acápito 1.4 (sobre el precio de la oferta); no se requerirá Oferta Económica, en cambio sí se requerirá una Declaración Jurada donde los oferentes aceptaran como bueno y válido el precio para cada producto, dado por el INSTITUTO NACIONAL DE BIENESTAR ESTUDIANTIL (INABIE).

En virtud de lo antes expuesto el “Sobre B” contendrá:

- A)** Declaración Jurada de Aceptación del Precio Único fijado en el presente Pliego de Condiciones Específicas dado por EL INSTITUTO NACIONAL DE BIENESTAR ESTUDIANTIL (Referencia MOD-INABIE-05-02); presentada en Un (1) original debidamente marcado como “ORIGINAL” en la primera página, junto con 3 copias simples de la misma, debidamente marcadas en su primera página como “COPIA”. El original y las copias deberán estar firmados en todas las páginas por el Representante Legal, debidamente foliadas y deberán llevar el sello social del Oferente.
- B)** Garantía de la Seriedad de la Oferta. Correspondiente a la Licitación Pública Nacional de INABIE (Referencia: INABIE-CCC-LPN-2016-MIPYMES-01):

La Garantía de Seriedad de la Oferta a ser depositada por el Oferente en el Sobre B, consistirá en una Póliza de Seguro a favor de la Entidad Contratante, emitida por empresas aseguradoras o bancos comerciales de la Republica Dominicana. El cálculo del monto a asegurar se hará a partir del valor total del SubLote o de los SubLotes por los que concursa el Oferente o Valor de la Oferta; para lo cual habrá de multiplicarse el Valor de la Oferta por el uno por ciento (1%) indicado en el numeral 1.22.1 de este Pliego de Condiciones Específicas.

Valor de la Póliza a asegurar = Valor de la Oferta x 1%

El “Sobre B” deberá contener en su cubierta la siguiente identificación:

NOMBRE DEL OFERENTE/PROPONENTE

INABIE-CCC-LPN-2016-MIPYMES-01: Pliego Condiciones Específicas para Confección Uniformes Escolares (Pantalones y Camisas), año escolar 2016-2017.

(Sello Social)
Firma del Representante Legal
COMITÉ DE COMPRAS Y CONTRATACIONES
Instituto Nacional de Bienestar Estudiantil

PRESENTACIÓN: OFERTA ECONÓMICA
REFERENCIA: INABIE-CCC-LPN-2016-MIPYMES-01

Las Ofertas deberán ser presentadas única y exclusivamente en el modelo que se anexa al efecto, (Referencia: MOD-INABIE-01-1) y el cual estará debidamente sellado por el INSTITUTO NACIONAL DE BIENESTAR ESTUDIANTIL, siendo inválida toda oferta bajo otra presentación.

El Oferente será responsable y pagará todos los impuestos, derechos de aduana o gravámenes que hubiesen sido fijados por autoridades municipales, estatales o gubernamentales, dentro de la República Dominicana, relacionados con los bienes y servicios conexos a ser suministrados.

Sección III

Apertura y Validación de Ofertas

3.1 Procedimiento de Apertura de Sobres

La apertura de Sobres A se realizará en acto público, en presencia del Comité de Compras y Contrataciones y del Notario Público actuante; en la fecha, lugar y hora establecidos en el numeral **2.5 Cronograma de la Licitación**.

Una vez pasada la hora establecida para la recepción de los Sobres A y B de los Oferentes/Proponentes, no se aceptará la presentación de nuevas propuestas, aunque el acto de apertura de los Sobres A no se inicie a la hora señalada. El Notario Público actuante concluido el acto de recepción de ofertas, dará por cerrado el mismo, indicando la hora de cierre en el acta del proceso.

En aplicación del Artículo 85 del Reglamento 543-12 de la Ley 340-06 sobre Compras y Contrataciones Públicas, la recepción de los Sobres A y Sobres B se llevará a cabo en acto público presidido por el Comité de Compras y Contrataciones y en presencia de Notario Público. El acto de recepción de los Sobres A y B y de apertura de los Sobres A tendrá lugar el **26 de febrero 2016**. La apertura de los Sobres A iniciará a partir de la 1:00 p.m. hasta que se agoten los sobres depositados por los oferentes en el proceso anterior de entrega. La hora válida para la aplicación de este horario será la del reloj de pared que estará colocado en local donde se estarán recibiendo y aperturando los documentos. El acto de recepción y apertura será realizado en las instalaciones del Club de Empleados de la Corporación Dominicana de Empresas Eléctricas Estatales (CDEEE), ubicado en Santo Domingo Oeste:

Dirección: Avenida Isabel Aguiar No. 108, Sector de Herrera
Teléfono: 809-732-2756, extensiones 225 y 227
Fax: 809-563-3393

3.2 Apertura de los “Sobre A”, contentivos de Propuestas Técnicas

El Notario Público actuante procederá a la apertura de los “Sobres A”, según el orden de llegada, procediendo a verificar que la documentación contenida en los mismos esté correcta de conformidad con el listado que al efecto le será entregado. El Notario Público actuante, deberá rubricar y sellar cada una de las páginas de los documentos contenidos en los “Sobres”, haciendo constar en el mismo la cantidad de páginas existentes.

En caso de que surja alguna discrepancia entre la relación y los documentos efectivamente presentados, el Notario Público autorizado dejará constancia de ello en el acta notarial. El INABIE entregará una lista de los documentos que deberán ser verificados por el notario, donde se haga constar lo recibido.

El Notario Público actuante elaborará el acta notarial correspondiente, incluyendo las observaciones realizadas en el desarrollo del acto de apertura de los Sobres A, si las hubiere. El Notario Público actuante concluido el acto de recepción, dará por cerrado el mismo, indicando la hora de cierre.

INABIE-CCC-LPN-2016-MIPYMES-01: Pliego Condiciones Específicas para Confección Uniformes Escolares (Pantalones y Camisas), año escolar 2016-2017.

Las actas notariales estarán disponibles para los Oferentes/ Proponentes, Representantes Legales o Agentes Autorizados, quienes para obtenerlas deberán hacer llegar su solicitud a través de la Oficina de Acceso a la Información (OAI).

3.3 Validación y Verificación de Documentos

Durante los 15 días siguientes al acto de apertura de los sobres el Comité de Compras procederá a la validación y verificación de los documentos contenidos en el referido “Sobre A” de los oferentes y a los que hayan sido subsanados. Ante cualquier duda sobre la información presentada, podrá comprobar, por los medios que considere adecuados, la veracidad de la información recibida.

No se considerarán aclaraciones a una Oferta presentada por Oferentes cuando no sean en respuesta a una solicitud de la Entidad Contratante. La solicitud de aclaración por la Entidad Contratante y la respuesta deberán ser hechas por escrito.

Antes de proceder a la evaluación detallada del “**Sobre A**”, los Peritos verificarán si cada Oferta se ajusta sustancialmente al presente Pliego de Condiciones Específicas; o si existen desviaciones, reservas, omisiones o errores de naturaleza o de tipo subsanables de conformidad a lo establecido en el numeral 1.20 y el 1.21 del presente documento.

En los casos en que se presenten desviaciones, reservas, omisiones o errores de naturaleza o tipo subsanables, los Peritos Especialistas procederán de conformidad con los procedimientos establecidos en el presente Pliego de Condiciones Específicas y lo incluirán en su reporte al Comité de Compras y Contrataciones con las recomendaciones de lugar.

3.4 Criterios de Evaluación

Las Propuestas deberán contener la documentación necesaria, suficiente y fehaciente para demostrar los siguientes aspectos que serán verificados bajo la modalidad “**CUMPLE / NO CUMPLE**” a partir de los documentos solicitados en el numeral 2.14 del presente Pliego de Condiciones Específicas.

Elegibilidad:

Que el Proponente está legalmente autorizado para realizar sus actividades comerciales en el país.

(Deberá cumplir todas las condiciones para poder calificar; es decir, deberá presentar debidamente y de manera satisfactoria los documentos requeridos en el Acápite 2.14, que avalen sus actividades comerciales en el país).

Capacidad Técnica:

- Que los Bienes ofertados cumplan con todas las características especificadas en las Fichas Técnicas.
- Que los equipos, las características físicas y el personal presentados por el Oferente en el Formulario de Capacidad Instalada y Calificación del Personal, cumplan con los requerimientos solicitados en las Fichas Técnicas para la confección de cada prenda. Los equipos, las características físicas y el personal del Oferente serán verificados con fines de cumplimiento mediante la(s) visita(s) técnica(s).
- Que el Oferente cumpla los requerimientos de experiencia.
- Que las muestras cumplan con los requerimientos establecidos en las Fichas Técnicas.

INABIE-CCC-LPN-2016-MIPYMES-01: Pliego Condiciones Específicas para Confección Uniformes Escolares (Pantalones y Camisas), año escolar 2016-2017.

Se procederá al cálculo de Capacidad Instalada considerando los siguientes tres aspectos:

- **Capacidad Productiva (CP)** (Maquinarias y Procesos): Representa por lo menos el 80% de la capacidad instalada total de la empresa y se mide a partir de la visita y el formulario de capacidad instalada en función de las maquinarias y áreas productivas identificadas.
- **Experiencia Acumulada en el Sector (EA):** Adiciona hasta un 15% a la Capacidad Productiva (CP).
- **Empleados en la TSS (Etss):** Adiciona hasta un 5% a la Capacidad Productiva (CP).

En función de lo anterior la capacidad instalada total se calcula cómo:

$$CI = CP + CP * [EA/100] + CP * [Etss/100]$$

O lo que es igual:

$$CI = CP * \{[1 + EA/100] + [Etss/100]\}$$

La Capacidad Productiva se ponderará a partir de las maquinarias y procesos identificados en el formulario de capacidad instalada y verificada en la visita técnica. Esta capacidad productiva se verá limitada por el proceso o maquinaria con menor capacidad de producción, de modo que la capacidad productiva máxima de un oferente será exactamente igual a la capacidad productiva de la maquina o proceso con menor capacidad.

A esta capacidad se adicionara hasta un 15% adicional por requerimientos de experiencia, de acuerdo a la siguiente escala:

- Menos de 2 Años adicionará un 1% a la CP
- 3 a 5 Años adicionará un 5% a la CP
- 6 a 8 Años adicionará un 10% a la CP
- Más de 9 Años adicionará un 15% a la CP

También se adicionará a la Capacidad Productiva (CP) hasta un 5% por la cantidad de empleados registrados en la TSS, de acuerdo a la siguiente escala:

- 1 a 3 empleados adicionará un 1% a la CP
- 4 a 7 empleados adicionará un 2% a la CP
- 8 a 12 empleados adicionará un 3% a la CP
- Más de 13 empleados 5%.

NOTA: Se tomarán fotos de todos los hallazgos durante la(s) visita(s).

INABIE-CCC-LPN-2016-MIPYMES-01: Pliego Condiciones Específicas para Confección Uniformes Escolares (Pantalones y Camisas), año escolar 2016-2017.

Preferencia:

Ubicación del Local: Tendrán la preferencia los oferentes que presenten un mínimo de 5 años de establecidos en una de las provincias pertenecientes al SubLote licitado, realizando la confección de Pantalones y Camisas u otros bienes similares.

3.4.1 Situación Financiera:

Que cuenta con la estabilidad financiera suficiente para ejecutar satisfactoriamente el eventual Contrato.

Capacidad crediticia (comercial y bancaria): Igual o mayor al 10% del monto total adjudicable.

Los Oferentes deberán cumplir con el criterio de evaluación financiera; en caso de no cumplir, no será objeto de habilitación.

NOTAS: En el caso de Consorcios, la experiencia y las informaciones financieras se podrán acumular, adjudicándole al Consorcio el valor resultante de la suma de los valores individuales correspondientes a cada integrante del mismo.

3.5 Fase de Homologación en la Evaluación Técnica

Una vez concluida la recepción de los “Sobres A”, se procederá a la valoración de las muestras, si aplica, de acuerdo a las especificaciones requeridas en las Fichas Técnicas y a la ponderación de la documentación solicitada al efecto, bajo la modalidad **“CUMPLE / NO CUMPLE”**.

Para que un Bien pueda ser considerado **CUMPLE**, deberá cumplir con todas y cada una de las características contenidas en las referidas Fichas Técnicas. Es decir que el no cumplimiento en una de las especificaciones, implica la descalificación de la Oferta y la declaración de **NO CUMPLE** del Bien ofertado.

Los Peritos levantarán un informe donde se indicará el cumplimiento o no de las Especificaciones Técnicas de cada uno de los Bienes ofertados, bajo el criterio de **CUMPLE / NO CUMPLE**. En el caso de no cumplimiento indicará, de forma individualizada las razones.

Los Peritos emitirán su informe al Comité de Compras y Contrataciones a los fines de la recomendación final sobre los resultados de la evaluación de las Propuestas Técnicas “Sobre A”; pronunciándose en torno a los criterios establecidos en el anterior numeral 3.4 y basándose en el análisis de los documentos del numeral 2.14.

3.6 Apertura de los “Sobres B”

El Comité de Compras y Contrataciones, dará inicio al Acto de Apertura y lectura de los “Sobre B”, conforme a la hora y en el lugar indicado, según el Artículo 95 del Reglamento 543-12 de la Ley de Compras y Contrataciones Públicas.

INABIE-CCC-LPN-2016-MIPYMES-01: Pliego Condiciones Específicas para Confección Uniformes Escolares (Pantalones y Camisas), año escolar 2016-2017.

Sólo se abrirán los sobres de los Oferentes/Proponentes que hayan resultado habilitados en la primera etapa del proceso. Los demás les serán devueltos sin abrir, después de concluido el proceso de adjudicación. De igual modo, solo se dará lectura a los renglones que hayan resultado CONFORME o CUMPLE en el proceso de evaluación de las Propuestas Técnicas.

En la fecha y a la hora fijada en el numeral **2.5 Cronograma de la Licitación**, el Consultor Jurídico de la institución, en su calidad de Asesor Legal del Comité de Compras y Contrataciones, hará entrega formal al Notario Público actuante, en presencia de los Oferentes, de los “Sobres B”, que se mantenían bajo su custodia, para dar inicio al procedimiento de apertura y lectura de los mismos.

En vista de que por tratarse de una licitación con precio único, en esta etapa del proceso, el Notario actuante, en presencia de todos los interesados, procederá a la apertura de los sobres y la comprobación de que los mismos contienen la Declaración Jurada de Aceptación del Precio Estándar o Único y la Garantía de Seriedad de la Oferta en las condiciones establecidas en el numeral 1.22.1, comprobando su autenticidad y rubricando y sellando cada página contenida en el “Sobre B”.

Las observaciones referentes a la documentación que se esté leyendo, deberán realizarse en ese mismo instante, levantando la mano para tomar la palabra. El o los Notarios actuantes procederán a hacer constar todas las incidencias que se vayan presentando durante la lectura.

Finalizada la lectura de los documentos contenidos en el Sobre B, el o los Notarios actuantes procederán a invitar a los Representantes Legales o Agentes Autorizados de los Oferentes/Proponentes a hacer conocer sus observaciones; en caso de conformidad, se procederá a la clausura del acto.

La apertura de los Sobres B será en el Club de Empleados de la Corporación Dominicana de Empresas Eléctricas Estatales (CDEEE), ubicado en Santo Domingo Oeste:

Dirección: Avenida Isabel Aguiar No. 108, Sector de Herrera
Teléfonos: 809-732-2756, extensiones 225 y 227
809-531-3161.
Fax: 809-563-3393

No se permitirá a ninguno de los presentes exteriorizar opiniones de tipo personal o calificativos peyorativos en contra de cualquiera de los Oferentes participantes.

El Oferente/Proponente o su representante que durante el proceso de la Licitación tome la palabra sin ser autorizado o exteriorice opiniones despectivas sobre algún producto o compañía, será sancionado con el retiro de su presencia del salón, con la finalidad de mantener el orden.

El o los Notarios Públicos actuantes elaborarán el acta notarial correspondiente, incluyendo las observaciones realizadas al desarrollo del acto de apertura, si las hubiera, por parte de los Representantes Legales o Agentes Autorizados de los Oferentes/ Proponentes. El acta notarial deberá estar acompañada de una fotocopia de todas las Declaraciones Juradas presentadas.

3.7 Confidencialidad del Proceso

Según el Artículo 25 de la Ley 340-06 sobre Compras y Contrataciones Públicas, las informaciones relativas al análisis, aclaración, evaluación y comparación de las Ofertas y las recomendaciones para la Adjudicación del Contrato no podrán ser reveladas a los Licitantes ni a otra persona que no participe oficialmente en dicho proceso hasta que se haya anunciado el nombre del Adjudicatario. Todo intento de un Oferente para influir en el procesamiento de las Ofertas o decisión de la Adjudicación por parte del Contratante podrá dar lugar al rechazo de la Oferta de ese Oferente.

3.8 Plazo de Mantenimiento de la Oferta

Según establece el Artículo 115 del Reglamento 543-12, los Oferentes/Proponentes deberán mantener las Ofertas por el término de los días hábiles contados a partir de la fecha del acto de apertura realizado el **26 de Febrero de 2016** hasta el **6 de Junio de 2016**, fecha en la cual se habrá publicado los Oferentes que resulten adjudicatarios y se habrá constituido la Garantía de Fiel Cumplimiento del Contrato. Si no manifiesta en forma fehaciente su voluntad de no renovar la Oferta con una antelación mínima de **diez (10)** días hábiles al vencimiento del plazo, aquella se considerará prorrogada automáticamente por el mismo plazo original o el que fije la Entidad Contratante y así sucesivamente.

La Entidad Contratante, excepcionalmente podrá solicitar a los Oferentes/Proponentes una prórroga, antes del vencimiento del período de validez de sus Ofertas, con indicación del plazo, según lo establece el Artículo 22 de la Ley 340-06. Los Oferentes/Proponentes podrán rechazar dicha solicitud, considerándose por tanto que han retirado sus Ofertas, por lo cual la Entidad Contratante procederá a efectuar la devolución de la Garantía de Seriedad de Oferta ya constituida. Aquellos que la consientan no podrán modificar sus Ofertas y deberán ampliar el plazo de la Garantía de Seriedad de la Oferta oportunamente constituida.

3.9 Evaluación Oferta Económica (Documentos contenidos en el Sobre B)

El Comité de Compras y Contrataciones comprobará la presentación o no de la Declaración Jurada de Aceptación del Precio y de la Póliza de Garantía de Seriedad de la Oferta; los cuales deberán ser presentados en los formatos y condicionantes establecidos para estos fines en el presente Pliego de Condiciones y verificará el cumplimiento de los mismos.

Sección IV Adjudicación

4.1 Criterios de Adjudicación

Según establece el Artículo 26 de la Ley 340-06 el Comité de Compras y Contrataciones evaluará las Ofertas dando cumplimiento a los principios de transparencia, objetividad, economía y demás, que regulan la actividad contractual, y comunicará por escrito al Oferente/Proponente que resulte favorecido. Al efecto, se tendrán en cuenta los factores técnicos y financieros más favorables, establecidos en el **Acápito 2.14: Documentación a Presentar en SOBRE A (Oferta Técnica)**, de este Pliego de Condiciones Específicas.

La Adjudicación será decidida a favor del Oferente/Proponente cuya propuesta cumpla con los requisitos exigidos y sea calificada como la más conveniente para los intereses institucionales, teniendo en cuenta la calidad, y las demás condiciones que se establecen en el presente Pliego de Condiciones Específicas.

Para los fines específicos de la presente licitación la adjudicación se hará por SubLotes y todos los bienes deberán cumplir con las especificaciones técnicas.

Párrafo 1: Si se presentase una sola Oferta, ella deberá ser considerada y se procederá a la Adjudicación, si habiendo cumplido con lo exigido en el Pliego de Condiciones Específicas, se le considera conveniente a los intereses de la Institución.

Párrafo 2: A los fines de garantizar mayor oportunidad a los oferentes participantes, queda limitada la cantidad máxima de SubLotes a adjudicar en este procedimiento a un (1) SubLote por Oferente. En caso de no contar con suficientes oferentes habilitados, el INABIE procederá a adjudicar más de un SubLote a los oferentes habilitados que lo hayan ofertado en función de la capacidad instalada demostrada.

4.2 Empate entre Oferentes

En caso de empate entre dos o más Oferentes/Proponentes, se procederá a realizar una distribución proporcional entre los Oferentes/Proponentes empatados, de ser posible. De no ser aceptada por uno o más de los Oferentes/Proponentes empatados, o de no ser posible la distribución proporcional por la naturaleza de la compra, el Comité de Compras y Contrataciones procederá por una elección al azar, en presencia de Notario Público y de los interesados, utilizando para tales fines el procedimiento de sorteo.

Párrafo 1: En el proceso de distribución, tendrán preferencia los oferentes empatados cuyas instalaciones estén ubicadas en una de las provincias pertenecientes al SubLote considerado.

4.2.1 Adjudicación de SubLotes desiertos

De acuerdo el Artículo 24 de la Ley 340-06 sobre Compras y Contrataciones Públicas, el Comité de Compras y Contrataciones podrá declarar desierto el procedimiento, total o parcialmente, en los siguientes casos:

- Por no haberse presentado Ofertas.

INABIE-CCC-LPN-2016-MIPYMES-01: Pliego Condiciones Específicas para Confección Uniformes Escolares (Pantalones y Camisas), año escolar 2016-2017.

- Por haberse rechazado, descalificado, o porque son inconvenientes para los intereses nacionales o institucionales todas las Ofertas o la única presentada.
- Por violación sustancial del procedimiento de Licitación.

En el caso de quedar SubLotes desiertos, ya sea porque no se presentara propuesta para un SubLote determinado o no existiera la disponibilidad de proveedores fabricantes que cumplan con los requisitos establecidos en el pliego de condiciones; se procederá de la manera siguiente:

La Entidad Contratante procederá a fragmentar la cantidad licitada del SubLote desierto en partes equitativas con fines de distribuirlo entre los oferentes habilitados; lo cual procederá a notificar a los mismos para que en un plazo no mayor de un (1) día, expresen su interés de participar en dicha distribución. La distribución se haría en acto público y ante notario en la fecha y hora establecidas entre los oferentes habilitados que se declararon interesados.

Párrafo 1: Tendrán preferencia los oferentes interesados cuyas instalaciones estén ubicadas en una de las provincias pertenecientes al SubLote desierto.

En caso de existir algún desacuerdo entre los Oferentes interesados en la distribución de las cantidades del SubLote desierto, se procederá a una distribución al azar de dicha cantidad. En caso de desistimiento de alguno de los adjudicatarios de la fracción asignada, esta se asignará automáticamente al Oferente habilitado interesado que tenga el menor monto total correspondiente a otros contratos vigentes con el INABIE.

4.3 Acuerdo de Adjudicación

El Comité de Compras y Contrataciones luego del proceso de verificación y validación del informe de recomendación de Adjudicación, conoce las incidencias y si procede, aprueban el mismo y emiten el acta contentiva de la Resolución de Adjudicación.

Ordena a la Unidad Operativa de Compras y Contrataciones la Notificación de la Adjudicación y sus anexos a todos los Oferentes participantes, conforme al procedimiento y plazo establecido en el Cronograma de Actividades del Pliego de Condiciones Específicas.

Concluido el proceso de evaluación, el Comité de Compras y Contrataciones dictará la Resolución Definitiva de Adjudicación y ordena a la Unidad Operativa de Compras y Contrataciones la Notificación de la Adjudicación y sus anexos a todos los Oferentes participantes, conforme al procedimiento y plazo establecido en el Cronograma de Actividades del Pliego de Condiciones.

4.4 Adjudicaciones Posteriores

En caso de incumplimiento del Oferente Adjudicatario, la Entidad Contratante procederá a solicitar, mediante "**Carta de Solicitud de Disponibilidad**", al siguiente Oferente/Proponente que certifique si está en capacidad de suplir los Artículos que le fueren indicados, en un plazo no mayor de **sesenta (60) días** a partir de la notificación de la adjudicación. Dicho Oferente/Proponente contará con un plazo de **Cuarenta y Ocho (48) horas** para responder la referida solicitud. En caso de respuesta afirmativa, el



INABIE-CCC-LPN-2016-MIPYMES-01: Pliego Condiciones Específicas para Confección Uniformes Escolares (Pantalones y Camisas), año escolar 2016-2017.

Oferente/Proponente deberá presentar la Garantía de Fiel cumplimiento de Contrato, conforme se establece en los **DDL**.

PARTE 2 CONTRATO

Sección V Disposiciones Sobre los Contratos

5.1 Condiciones Generales del Contrato

Según el Artículo 28 de la **Ley 340-06 sobre Compras y Contrataciones Públicas**, el contrato para considerarse válido deberá contener las siguientes cláusulas, las cuales son enunciativas no limitativas.

- | | |
|---|----------------------------------|
| 1) Antecedentes. | 12) Fuerza Mayor. |
| 2) Objeto. | 13) Finalización del Contrato. |
| 3) Interpretación del Contrato. | 14) Prorroga al Contrato. |
| 4) Idioma predominante. | 15) Modificaciones a l Contrato. |
| 5) Condiciones de Pago. | 16) Derecho Supletorio. |
| 6) Precio y Cláusula de actualización de precios. | 17) Acuerdo Integro. |
| 7) Plazo de entrega. | 18) Rescisión del Contrato. |
| 8) Obligaciones de las partes. | 19) Nulidad. |
| 9) Garantías. | 20) Legislación aplicable. |
| 10) Incumplimiento del Oferente. | 21) Conflicto de intereses. |
| 11) Efectos del Incumplimiento. | 22) Arreglo de disputas |

5.1.1 Validez del Contrato

El Contrato será válido cuando se realice conforme al ordenamiento jurídico y cuando el acto definitivo de Adjudicación y la constitución de la Garantía de Fiel Cumplimiento de Contrato sean cumplidos.

5.1.2 Garantía de Fiel Cumplimiento de Contrato

Se deberá presentar una Póliza de Seguro a la Entidad Contratante (Referencia: MOD-INABIE-02), por un monto equivalente al Uno por Ciento (1%) del monto del contrato, en el plazo de cinco (5) días hábiles, contados a partir de la notificación de la adjudicación.

La Póliza de Seguro debe estar vigente hasta la liquidación del Contrato, según lo indicado en el Artículo 115 del Reglamento 543-12 de la Ley 340-06 sobre Compras y Contrataciones Públicas.

5.1.3 Perfeccionamiento del Contrato

Para su perfeccionamiento deberán seguirse los procedimientos de contrataciones vigentes, cumpliendo con todas y cada una de sus disposiciones y el mismo deberá ajustarse al modelo que se adjunte al presente Pliego de Condiciones Específicas, conforme al modelo estándar del Sistema Nacional de Compras y Contrataciones Públicas.

INABIE-CCC-LPN-2016-MIPYMES-01: Pliego Condiciones Específicas para Confección Uniformes Escolares (Pantalones y Camisas), año escolar 2016-2017.

El Contrato se perfeccionará por la suscripción del Contrato a intervenir.

5.1.4 Plazo para la Suscripción del Contrato

Según el Artículo 106 del Reglamento 543-12 de la Ley 340-06 sobre Compras y Contrataciones Públicas los Contratos deberán celebrarse en el plazo que se indique en el presente Pliego de Condiciones Específicas; no obstante a ello, deberán suscribirse en un plazo no mayor de veinte (20) días hábiles, contados a partir de la fecha de Notificación de la Adjudicación.

5.1.5 Incumplimiento del Contrato

Según el Artículo 128 del Reglamento 543-12, se considerará incumplimiento del Contrato:

- a. La mora del Proveedor en la entrega de los Bienes.
- b. La falta de calidad de los Bienes suministrados.
- c. El Suministro de menos unidades de las solicitadas, no aceptándose partidas incompletas para los adjudicatarios en primer lugar.

5.1.6 Efectos del Incumplimiento

El incumplimiento del Contrato por parte del Proveedor determinará su finalización y supondrá para el mismo la ejecución de la Garantía de Fiel Cumplimiento del Contrato, procediéndose a contratar al Adjudicatario que haya quedado en el segundo lugar.

En los casos en que el incumplimiento del Proveedor constituya falta de calidad de los bienes entregados o causare un daño o perjuicio a la institución, o a terceros, la Entidad Contratante podrá solicitar a la Dirección General de Contrataciones Pública, en su calidad de Órgano Rector del Sistema, su inhabilitación temporal o definitiva, dependiendo de la gravedad de la falta.

5.1.7 Ampliación o Reducción de la Contratación

La Entidad Contratante no podrá producir modificación alguna de las cantidades previstas en el Pliego de Condiciones Específicas.

5.1.8 Finalización del Contrato

El Contrato finalizará por vencimiento de su plazo, de su última prórroga, si es el caso, o por la concurrencia de alguna de las siguientes causas de resolución:

- Incumplimiento del Proveedor.
- Por la Resiliación establecida por alguna de las partes.
- Incursión sobrevenida del Proveedor en alguna de las causas de prohibición de contratar con la Administración Pública que establezcan las normas vigentes, en especial el Artículo 14 de

INABIE-CCC-LPN-2016-MIPYMES-01: Pliego Condiciones Específicas para Confección Uniformes Escolares (Pantalones y Camisas), año escolar 2016-2017.

la Ley 340-06, sobre Compras y Contrataciones Públicas de Bienes, Servicios, Obras y Concesiones.

5.1.9 Subcontratos

En ningún caso el Proveedor podrá ceder los derechos y obligaciones del Contrato a favor de un tercero, ni tampoco estará facultado para subcontratarlos sin la autorización previa y por escrito de la Entidad Contratante.

5.2 Condiciones Específicas del Contrato

En adición a las cláusulas generales específicas precedentemente, de conformidad con la naturaleza de la contratación, los contratos deberán contener;

1. Características Generales de los Productos.
2. Cumplimiento de las especificaciones técnicas.
3. Alcance de los Servicios.
4. Capacidad Instalada.
5. Mecanismos de Producción

5.2.1 Vigencia del Contrato

La vigencia del Contrato será de **90 días**, a partir del recibo del 20% de anticipo y hasta su fiel cumplimiento, de conformidad con el Programa de Suministro o Cronograma de Entrega de Cantidades Adjudicadas, el cual formará parte integral y vinculante del mismo.

5.2.2 Inicio del Suministro

El monto de la Primera Entrega realizada por el Contratista, deberá exceder o por lo menos alcanzar el monto equivalente al 20% de la cantidad de unidades contratadas.

El contratado podrá realizar entregas sucesivas equivalentes al 20% de la cantidad de unidades contratadas, luego de la primera entrega, en función de su capacidad. El INABIE realizará los pagos de dichas entregas sucesivas contra aceptación satisfactoria de los bienes entregados.

5.2.3 Modificación del Cronograma de Entrega

La Entidad Contratante, como órgano de ejecución del Contrato se reserva el derecho de modificar de manera unilateral el Programa de Suministro o Entrega de los Bienes Adjudicados, conforme entienda oportuno a los intereses de la institución.

Si el Proveedor no supe los Bienes en el plazo requerido, se entenderá que el mismo renuncia a su Adjudicación y se procederá a declarar como Adjudicatario al que hubiese obtenido el segundo (2do.) lugar y así sucesivamente, en el orden de Adjudicación y de conformidad con el Reporte de Lugares Ocupados.

INABIE-CCC-LPN-2016-MIPYMES-01: Pliego Condiciones Específicas para Confección Uniformes Escolares (Pantalones y Camisas), año escolar 2016-2017.

De presentarse esta situación, la Entidad Contratante procederá a ejecutar la Garantía de Fiel Cumplimiento del Contrato, como justa indemnización por los daños ocasionados.

5.2.4 Entregas Subsiguientes

Las entregas subsiguientes se harán de conformidad con el Programa de Suministro o de Entrega establecido.

Las Adjudicaciones a lugares posteriores podrán ser proporcionales, y el Adjudicatario deberá indicar su disponibilidad en un plazo de **Cuarenta y Ocho (48) horas**, contadas a partir de la recepción de la Carta de Solicitud de Disponibilidad que al efecto le será enviada.

Los documentos de despacho a los almacenes de la Entidad Contratante deberán reportarse según las especificaciones consignadas en el Contrato, el cual deberá estar acorde con el Pliego de Condiciones Específicas.

PARTE 3 ENTREGA Y RECEPCIÓN

Sección VI Recepción de los Productos

6.1 Requisitos de Entrega

Deben de ser entregados conforme a las especificaciones técnicas descritas en el pliego de condiciones específicas.

6.2 Recepción Provisional

El Encargado de Almacén y Suministro del INABIE u otro funcionario designado por la institución para tales fines debe recibir los bienes de manera provisional hasta tanto verifique que los mismos corresponden con las características técnicas de los bienes adjudicados. La verificación será realizada en un plazo que no exceda los veinte (20) días laborables contados a partir del recibo de los bienes.

6.3 Recepción Definitiva

Si los Bienes son recibidos CONFORME y de acuerdo a lo establecido en el presente Pliego de Condiciones Específicas, se procede a la recepción definitiva y a la entrada en Almacén para fines de inventario.

No se entenderán suministrados, ni entregados los Bienes que no hayan sido objeto de recepción definitiva.

PARRAFO: La Recepción Definitiva se dará luego del cumplimiento del acápite 5.1.5 y que no haya sido afectado con lo dispuesto en el acápite 5.1.6; ambos de este pliego de condiciones específicas.

6.4 Obligaciones del Proveedor

El Proveedor está obligado a reponer Bienes deteriorados durante su transporte o en cualquier otro momento, por cualquier causa que no sea imputable a la Entidad Contratante.

Si se estimase que los citados Bienes no son aptos para la finalidad para la cual se adquirieron, se rechazarán los mismos y se dejarán a cuenta del Proveedor, quedando la Entidad Contratante exenta de la obligación de pago y de cualquier otra obligación.

El Proveedor es el único responsable ante la Entidad Contratante de cumplir con el Suministro del SubLote y/o SubLotes que les sean adjudicados, en las condiciones establecidas en el presente Pliego de Condiciones Específicas. El Proveedor responderá de todos los daños y perjuicios causados a la Entidad Contratante y/o entidades destinatarias y/o frente a terceros derivados del proceso contractual.

Sección VII

Documentos y Formularios

7.1 Documentos y Formularios Tipo

El Oferente/Proponente deberá presentar sus Ofertas de conformidad con los Formularios determinados en el presente Pliego de Condiciones Específicas, los cuales se anexan como parte integral del mismo.

7.2 Anexos

1. Formulario de Presentación de la Oferta (Referencia: MOD-INABIE-01-1).
2. Garantía de Fiel Cumplimiento del Contrato (Referencia: MOD-INABIE-02)
- 3.- Modelo de Carta de Designación o Sustitución de Agentes Autorizados (Referencia: MOD-INABIE-03)
- 4.- Modelo Carta de Aceptación de Designación como Agentes Autorizados (Referencia: MOD-INABIE-04)
5. Modelo de Declaración Jurada de Aceptación del Precio Único dado por el Instituto Nacional de Bienestar Estudiantil (Referencia: MOD-INABIE-05-02).
6. Modelo de Declaración Jurada de No Prohibición a Participar y de No Quiebra (Referencia: MOD-INABIE-05-02-2).
- 7.- Formulario de Entrega de Muestras (Referencia: MOD-INABIE-08)
- 8.- Modelo de Índice para la Oferta Técnica "Sobre A" (Referencia: MOD-INABIE-10)
- 9.- Formulario de Información sobre el Oferente (Referencia: MOD-INABIE-11).
- 10.- Formulario de Capacidad Instalada para fabricación de Pantalones (Referencia: MOD-INABIE-07-01)
- 11.- Formulario de Capacidad Instalada para fabricación de Camisas (Referencia: MOD-INABIE-07-02)

INSTITUTO NACIONAL DE BIENESTAR ESTUDIANTIL
"Año de Fomento de la Vivienda"
Comité de Compras y Contrataciones del INABIE

FORMULARIO DE PRESENTACION DE OFERTAS

A los señores del: Instituto Nacional de Bienestar Estudiantil

Nosotros, los suscritos, declaramos

- a) Hemos examinado y no tenemos reservas a los Pliegos de Condiciones para la Licitación de referencia, incluyendo las siguientes adendas realizadas a los mismos:
-
-
-
- b) De conformidad con los Pliegos de Condiciones y según el plan de entrega especificado en el Programa de Suministros/ Cronograma de Ejecución, nos comprometemos a suministrar los siguientes bienes y servicios conexos, _____
-
-
-
- c) Nuestra oferta se mantendrá vigente por un período de (.....) días hábiles, contado a partir de la fecha límite fijada para la presentación de ofertas, de conformidad con los Pliegos de Condiciones de la Licitación. Esta oferta nos obliga y podrá ser aceptada en cualquier momento hasta antes del término de dicho período.
- d) Si nuestra oferta es aceptada, nos comprometemos a obtener una garantía de fiel cumplimiento del Contrato, de conformidad con los Pliegos de Condiciones de la Licitación, por el importe del **CUATRO POR CIENTO (4%)** del monto total de la adjudicación, para asegurar el fiel cumplimiento del Contrato. (En caso de estar certificado como MIPYMES, la garantía será de **UNO POR CIENTO (1%)**)
- e) Para esta licitación no somos partícipes en calidad de Oferentes en más de una Oferta, excepto en el caso de ofertas alternativas, de conformidad con los Pliegos de Condiciones de la Licitación.
- f) Nuestra firma, sus afiliadas o subsidiarias, incluyendo cualquier subcontratista o proveedor de cualquier parte del Contrato, no han sido declarados inelegibles por el Comprador para presentar ofertas.

INABIE-CCC-LPN-2016-MIPYMES-01: Pliego Condiciones Específicas para Confección Uniformes Escolares (Pantalones y Camisas), año escolar 2016-2017.

- g) Entendemos que esta Oferta, junto con su aceptación por escrito que se encuentra incluida en la notificación de adjudicación, constituirán una obligación contractual, hasta la preparación y ejecución del Contrato formal.
- h) Entendemos que el Comprador no está obligado a aceptar la Oferta evaluada como la más baja ni ninguna otra de las Ofertas que reciba.

(Nombre y apellido) _____ en calidad
de _____ debidamente autorizado para actuar en
nombre y representación de (poner aquí nombre del Oferente)

Firma _____

Sello

(Persona o personas autorizadas a firmar en nombre del Oferente)

INSTITUTO NACIONAL DE BIENESTAR ESTUDIANTIL
“Año de Fomento de la Vivienda”
Comité de Compras y Contrataciones del INABIE

GARANTIA DE FIEL CUMPLIMIENTO DEL CONTRATO

Señores

(Indicar Nombre de la Entidad)

POR CUANTO (nombre y dirección del contratista) (en lo sucesivo denominado “el Proveedor”) se ha obligado, en virtud del Contrato N° (Indicar Número) de fecha (indicar fecha de suscripción del contrato) a suministrar a (nombre del comprador y breve descripción del bien) (en lo sucesivo denominado “el Comprador”).

POR CUANTO se ha convenido en dicho Contrato que el Proveedor le suministrará una garantía emitida a su favor por un garante de prestigio, por la suma establecida en el mismo con el objeto de garantizar el fiel cumplimiento por parte del Proveedor de todas las obligaciones que le competen en virtud del mencionado Contrato.

POR CUANTO los suscritos (nombre y dirección de la Entidad emisora) (en lo sucesivo denominados “el Garante”), hemos convenido en proporcionar al Proveedor una garantía a través de una POLIZA DE SEGURO por el monto del contrato en beneficio del Comprador.

DECLARAMOS mediante la presente nuestra calidad de Garantes a nombre del **Proveedor** y a favor del **Comprador**, por un monto máximo de (indicar la suma establecida en el Contrato) y nos obligamos a pagar al Comprador, contra su primera solicitud escrita, en que se afirme que el Proveedor no ha cumplido con alguna obligación establecida en el Contrato, sin argumentaciones ni objeciones, cualquier suma o sumas dentro de los límites de (indicar la suma establecida en el Contrato), sin necesidad de que el Comprador pruebe o acredite la causa o razones que sustentan la reclamación de la suma o sumas indicadas.

CONVENIMOS además en que ningún cambio o adición, ni ninguna otra modificación de las condiciones del Contrato o de los bienes que han de adquirirse en virtud del mismo, o de cualquiera de los documentos contractuales, que pudieran acordar el Comprador y el Contratista nos liberará de ninguna obligación que nos incumba en virtud de la presente garantía, y por la presente renunciamos a la notificación de toda modificación, adición o cambio.

Esta garantía es válida hasta el día (indicar el día en letra y números) del (indicar el mes) del (indicar año en letra y números).

1. Firmas Autorizadas.
2. Sello de la Entidad Emisora.

INSTITUTO NACIONAL DE BIENESTAR ESTUDIANTIL
"Año de Fomento de la Vivienda"
Comité de Compras y Contrataciones del INABIE

CARTA DE DESIGNACION O SUSTITUCION DE AGENTE AUTORIZADO

Señores:

(Indicar Nombre de la Entidad)

Referencia: (Indicar número o identificación del Procedimiento de Contratación)

Los suscribientes, [.....] actuando en nombre y representación de [.....], de conformidad con lo previsto en el Pliego de Condiciones Específicas de la Licitación con No. de Referencia[.....], notificamos a ustedes que designamos a las siguientes personas como nuestros Agentes Autorizados:

Agente Autorizado 1:
Dirección:
Teléfonos:
E-mail:
Agente Autorizado 2:
Dirección:
Teléfonos:
E-mail:
Agente Autorizado 3:
Dirección:
Teléfonos:
E-mail:

(Firma y Sello)

.....
(Nombre y Apellido)
(Cargo)



INABIE-CCC-LPN-2016-MIPYMES-01: Pliego Condiciones Específicas para Confección Uniformes Escolares (Pantalones y Camisas), año escolar 2016-2017.

Anexo 4

Referencia MOD-INABIE-04

INSTITUTO NACIONAL DE BIENESTAR ESTUDIANTIL
"Año de Fomento de la Vivienda"
Comité de Compras y Contrataciones del INABIE

CARTA DE ACEPTACION DE DESIGNACION COMO AGENTE AUTORIZADO

Señores

(Indicar Nombre de la Entidad)

Referencia: (Indicar número o identificación del Procedimiento de Contratación)

Quien suscribe, [.....] de conformidad con lo previsto en el Pliego de Condiciones Específicas de la Licitación con No. de Referencia [.....], notifico que acepto actuar como Agente Autorizado del Proponente/Oferente [.....].

En consecuencia, me comprometo a cumplir las siguientes funciones:

- a) Efectuar Consultas en relación con el proceso de Licitación de Referencia
- b) Recibir en nombre del Proponente/Oferente y con efecto obligatorio para éste, todas las Circulares y/o Enmiendas que emita la Entidad Contratante.

A los fines de dar cumplimiento a mis mandatos, hago formal elección de domicilio en:

Dirección: _____

Teléfonos: _____

E-mail: _____

(Nombre y Firma del Agente Autorizado)

(Fecha)

INSTITUTO NACIONAL DE BIENESTAR ESTUDIANTIL
"Año de Fomento de la Vivienda"
Comité de Compras y Contrataciones del INABIE

DECLARACION JURADA DE ACEPTACION DEL PRECIO DADO POR EL INSTITUTO NACIONAL DE BIENESTAR ESTUDIANTIL

En la ciudad de _____, República Dominicana, a los _____ días del mes de _____ del año _____, por ante mi Dr. _____, dominicano, mayor de edad, estado civil _____, domiciliado y residente en esta ciudad, portador de la Cedula de Identidad y Electoral número _____, Abogado-Notario Público de los del número de _____, con mi estudio profesional abierto en _____, de esta ciudad, asistido de los testigos que al final de este acto serán nombrados, compareció personalmente los señores _____, Cedula de Identidad y Electoral No. _____, domiciliados y residentes en la Calle _____, de la Ciudad _____, Provincia _____ de la República Dominicana _____, propietario de la empresa _____, ubicada en la Calle _____, No. _____, del Municipio y Provincia _____, personas a quienes doy fe de conocer, y me declararon libre y voluntariamente, lo siguiente:

PRIMERO: Que acepta mediante esta declaración jurada el PRECIO ESTANDAR O UNICO dado en el Pliego de Condiciones Específicas del Instituto Nacional de Bienestar Estudiantil (INABIE) como Oferta Económica, la cual será introducida en el Sobre B conjuntamente con la Garantía de Seriedad de la Oferta; por considerar que dicho precio se ajusta a los costos de producción y que resulta beneficioso a los intereses tanto particulares como a los del INABIE

HECHO Y PASADO EN MI ESTUDIO el día, mes y año antes indicados, acto que he leído íntegramente a los comparecientes, en presencia de los señores _____, cedulas de identidad y electoral No. _____, testigos instrumentales requeridos al efecto, libres de las tachas y excepciones que establece la ley, personas a quienes también doy fe conocer, quienes después de aprobarlo, comparecientes y testigos, lo han firmado y rubricado junto conmigo y ante mí, Notario infrascrito, que **CERTIFICO Y DOY FE.**

TESTIGOS

TESTIGOS

COMPARECIENTE

NOTARIO PÚBLICO

INSTITUTO NACIONAL DE BIENESTAR ESTUDIANTIL

“Año de Fomento de la Vivienda”

Comité de Compras y Contrataciones del INABIE

DECLARACION JURADA DE NO PROHIBICION A PARTICIPAR Y DE NO ESTAR EN PROCESO DE QUIEBRA

En la ciudad de _____, República Dominicana, a los _____ días del mes de _____ del año _____, por ante mi Dr. _____, dominicano, mayor de edad, estado civil _____, domiciliado y residente en esta ciudad, portador de la Cedula de Identidad y Electoral número _____, Abogado-Notario Público de los del número de _____, con mi estudio profesional abierto en _____, de esta ciudad, asistido de los testigos que al final de este acto serán nombrados, compareció personalmente el (los) señor(es) _____, Cedula de Identidad y Electoral No. _____, domiciliado(s) y residente(s) en la Calle _____, de la Ciudad _____, Provincia _____ de la República Dominicana _____, propietario de la empresa _____, ubicada en la Calle _____, No. _____, del Municipio y Provincia _____, persona(s) a quien(es) doy fe de conocer, y me declaro(aron) libre y voluntariamente, lo siguiente:

PRIMERO: Que no se encuentra dentro de las prohibiciones que establece el Artículo 14 de la Ley 340-06 sobre Compras y Contrataciones de Bienes, Servicios, Obras y Concesiones del Estado Dominicano;

SEGUNDO: Que estamos al día en el pago de nuestras obligaciones laborales y fiscales, conforme a nuestra legislación vigente;

TERCERO: Que no estamos sometidos a un proceso de quiebra;

CUARTO: Que en el caso de resultar adjudicatario, acepta las supervisiones e inspecciones de su local y los equipos de producción, por parte de la Entidad Contratante; tanto en la fase previa a la firma del Contrato como durante la ejecución del mismo.

HECHO Y PASADO EN MI ESTUDIO el día, mes y año antes indicados, acto que he leído íntegramente a los comparecientes, en presencia de los señores _____, cedulas de identidad y electoral No. _____, testigos instrumentales requeridos al efecto, libres de las tachas y excepciones que establece la ley, personas a quienes también doy fe de conocer, quienes después de aprobarlo, comparecientes y testigos, lo han firmado y rubricado junto conmigo y ante mí, Notario infrascrito, que **CERTIFICO Y DOY FE.**

TESTIGOS

TESTIGOS

COMPARECIENTE

NOTARIO PÚBLICO

INSTITUTO NACIONAL DE BIENESTAR ESTUDIANTIL
"Año de Fomento de la Vivienda"
Comité de Compras y Contrataciones del INABIE

FORMULARIO DE ENTREGA DE MUESTRAS

Nombre del Oferente: _____

Renglón No.	Código	Descripción	Unidad de medida	Muestra Entregada ¹	Observaciones ²

Firma _____

Sello

(Persona o personas autorizadas a firmar en nombre del Oferente)

¹ Marcar con una x.

² Uso exclusivo de la Entidad Contratante.

INSTITUTO NACIONAL DE BIENESTAR ESTUDIANTIL
"Año de Fomento de la Vivienda"
Comité de Compras y Contrataciones del INABIE

INDICE
OFERTA TÉCNICA (SOBRE A):

LICITACIÓN NO.: INABIE-CCC-LPN-2016-MIPYMES-01

Nombre de la Licitación: _____

NOMBRE DEL OFERENTE: _____

DOCUMENTOS		Página
Sección I	- Formularios Estándar:	
1)	Formulario de Información sobre el Oferente (Referencia: MOD-INABIE-11).	
2)	Formulario de Presentación de Oferta. (MOD-INABIE-01-1)	
3)	Formulario de Entrega de Muestras (MOD-INABIE-08)	
Sección II	- Documentos Legales:	
1)	Registro de Proveedores del Estado (RPE), en el rubro de los bienes licitados, emitido por la DGCP.	
2)	Copia del certificado de Registro Mercantil actualizado	
3)	Certificación de la Tesorería de la Seguridad Social (TSS), donde se manifieste que el Oferente se encuentra al día en el pago de sus obligaciones de la Seguridad Social.	
4)	Constancia de Propiedad o constancia de arrendamiento del local.	
5)	Certificación de No Delincuencia del representante legal de la empresa.	
6)	Certificación de Mipyme en original, si aplica.	
7)	Copia de los Estatutos Sociales y Acta Constitutiva debidamente registrada y certificada por la Cámara de Comercio y Producción.	
8)	Lista de presencia y acta de las dos últimas asambleas generales ordinarias anuales, donde se evidencie el nombramiento del actual Consejo de Administración.	
9)	Poder especial de representación (actualizado).	
10)	Declaración Jurada (en original) donde se manifieste que no se encuentra afectado por las prohibiciones establecidas en el Artículo 14 de la Ley 340-06 y de No Estar en Proceso de Quiebra, con firma legalizada por un Notario Público ante la Procuraduría General de la Republica (PGR).	
Para Consorcios, en adición:		
1)	Convenio de Consorcio.	
2)	Acta de Asamblea de cada empresa socia, refiriéndose a la decisión de participar en el Consorcio y la	

INABIE-CCC-LPN-2016-MIPYMES-01: Pliego Condiciones Específicas para Confección Uniformes Escolares (Pantalones y Camisas), año escolar 2016-2017.

designación de un representante dentro del mismo	
3) Registro Nacional del Contribuyente (RNC) del CONSORCIO.	
4) Registro de Proveedor del Estado (RPE) del CONSORCIO, Rubro: Textil, Indumentaria y Artículos Personales, emitido por la Dirección General de Contrataciones Públicas. Si está en proceso de inscripción, debe presentar la constancia. El RPE es indispensable para poder contratar al Oferente. La no presentación de la constancia de inscripción del RPE en el Sobre A o la no presentación del mismo durante la etapa de subsanación, implicará la no habilitación de una oferta.	
5) Certificación original emitida por la Dirección General de Impuestos Internos (DGII), donde se manifieste que el CONSORCIO se encuentra al día en el pago de sus obligaciones fiscales. (Válido para la evaluación financiera).	
Sección III - Documentos Técnicos:	
1) Mínimo dos (2) referencias de trabajos ejecutados, en los últimos cinco años, de naturaleza similar al licitado.	
2) Formulario de Muestras de los bienes ofertados.	
3) Formularios de Capacidad Instalada-Pantalones y Camisas (Referencia: MOD-INABIE-07-01 y 02)	
Sección IV - Documentos Financieros:	
1) Certificación original emitida por la Dirección General de Impuestos Internos (DGII), donde se manifieste que el Oferente se encuentra al día en el pago de sus obligaciones fiscales. (Válida para la evaluación legal).	
2) Evidencia de poseer disponibilidad de crédito de casas comerciales (relacionadas a los bienes licitados) y/o líneas de crédito de bancos comerciales.	

INSTITUTO NACIONAL DE BIENESTAR ESTUDIANTIL
"Año de Fomento de la Vivienda"

Comité de Compras y Contrataciones del INABIE

FORMULARIO DE INFORMACION SOBRE EL OFERENTE

[El Oferente deberá completar este formulario de acuerdo con las instrucciones siguientes. No se aceptará ninguna alteración a este formulario ni se aceptarán sustitutos.]

Fecha: _____

1. Nombre o Razón Social del Oferente: <i>[indicar el nombre jurídico del Oferente]</i>
2. Si se trata de una asociación temporal o Consorcio, nombre jurídico de cada miembro: <i>[indicar el nombre jurídico de cada miembro del Consorcio]</i>
3. RNC del Oferente: <i>[indicar el número del Registro Nacional de Contribuyente]</i>
4. RPE del Oferente: <i>[indicar el número del Registro de Proveedores del Estado]</i>
5. Domicilio legal del Oferente ^(*) :
6. Información del Representante autorizado del Oferente: Nombre: <i>[indicar el nombre del representante autorizado]</i> Dirección: <i>[indicar la dirección del representante autorizado]</i> Números de teléfono y fax: <i>[indicar los números de teléfono y fax del representante autorizado]</i> Dirección de correo electrónico: <i>[indicar la dirección de correo electrónico del representante autorizado]</i>

^(*) Se refiere al local donde está ubicado el negocio o empresa del Oferente, sea persona física o jurídica. Se requiere datos tales como: dirección, ciudad, país, etc. No se refiere a la dirección de la residencia del propietario del negocio, a excepción que ambas direcciones sean las mismas.

Anexo 10

Referencia MOD-INABIE-07-01

INSTITUTO NACIONAL DE BIENESTAR ESTUDIANTIL
"Año de Fomento de la Vivienda"

Comité de Compras y Contrataciones del INABIE

**FORMULARIO DE CAPACIDAD INSTALADA Y CALIFICACION DEL PERSONAL
PARA FABRICACION DE PANTALONES**

1. EDIFICACIONES

1.1 Área de construcción de la Fabrica (m²) _____

1.2 Material de construcción edificación principal : Estructura _____
Techo _____ Piso _____

1.3 Área de Corte: _____ (m²)

1.4 Área de Fabricación: _____ (m²)

1.5 Área de Terminación: _____ (m²)

1.6 Área de Empaque: _____ (m²)

1.7 Área de Producto Terminado: _____ (m²)

1.8 Almacén de Materias Primas: _____ (m²)

SI COMPARTE ALGÚN ÁREA DE PRODUCCIÓN DE LAS ESPECIFICADAS EN "NOTAS ACLARATORIAS SOBRE EVALUACIÓN TÉCNICA (NUMERAL 2.14.1.1), (AREAS DE EMPAQUE, PLANCHADO, CORTE O ALMACEN) CON OTRO(S) OFERENTE(S) DEBE INDICARLO EN EL ESPACIO A CONTINUACIÓN ESPECIFICANDO CADA EMPRESA Y EL AREA COMPARTIDA:

INABIE-CCC-LPN-2016-MIPYMES-01: Pliego Condiciones Específicas para Confección Uniformes Escolares (Pantalones y Camisas), año escolar 2016-2017.

2. EQUIPOS

No.	EQUIPO	MODELO	SERIAL	AÑO FABRICACION	CAPACIDAD (PIEZAS X DÍA) (24 Hrs)
1	MAQUINA DE CAÑON (CIERRE)				
2	MAQUINA DE DOBLE AGUJA DE 1/4				
3	MAQUINA DE CIERRE Y FILETEO 3/8				
4	MAQUINA DE REBOQUE DE BOLSILLO TRASERO Y RELOJERA (1/4 CADENETA)				
5	MAQUINA DE TAQUEO DE MONTAR TIRILLAS (42 PUNTADAS)				
6	MAQUINA DE PRETINA JEAN 1 1/2 DE ANCHO				
7	MAQUINA DE TIRILLO CON FOLDER DE 1/2				
8	MAQUINA DE OJAL DE LAGRIMA				
9	MAQUINA PARA MONTAR BOTONES TIPO JEAN				
10	MAQUINA PLANA O RECTA CON DIENTE JEVI				
11	MAQUINA DE CORTE				

3. EQUIPOS AUXILIARES Y UTENSILIOS

No.	EQUIPO / UTENSILIO	MODELO	SERIAL	AÑO FABRICACION	CAPACIDAD (VATIOS (W))
1	PLANTA ELECTRICA				
2	PLANCHA DE VAPOR				

3.1 MESA DE TRABAJO

3.1 (a) Largo _____ Ancho _____

4. CANTIDAD y CALIFICACION DEL PERSONAL

4.1 Cantidad total de personas que laboran en la Fabrica: _____

4.2 Tiene Supervisor: _____ SI _____ NO

Capacitación: Tiene formación Académica / OTROS SI _____ NO _____ (anexar copias de certificados, diplomas o CV)

4.3 Tiene personal de Control de Calidad: _____ SI _____ NO

Capacitación: Tiene formación Académica / OTROS SI _____ NO _____ (anexar copias de certificados, diplomas o CV)

4.4 Tiene operadores de las diferentes Maquinarias: _____ SI _____ NO

Capacitación: Tienen formación Académica / OTROS SI _____ NO _____ (anexar copias de certificados, diplomas o CV)

NOMBRE DE LA EMPRESA: _____

NOMBRE DEL REPRESENTANTE: _____

FIRMA Y SELLO:

INSTITUTO NACIONAL DE BIENESTAR ESTUDIANTIL
"Año de Fomento de la Vivienda"

Comité de Compras y Contrataciones del INABIE

**FORMULARIO DE CAPACIDAD INSTALADA Y CALIFICACION DEL PERSONAL
PARA FABRICACION DE CAMISAS**

1. EDIFICACIONES

1.1 Área de construcción de la Fabrica (m²) _____

1.2 Material de construcción edificación principal : Estructura _____

Techo _____ Piso _____

1.3 Área de Corte: _____ (m²)

1.4 Área de Fabricación: _____ (m²)

1.5 Área de Terminación: _____ (m²)

1.6 Área de Empaque: _____ (m²)

1.7 Área de Producto Terminado: _____ (m²)

1.8 Almacén de Materias Primas: _____ (m²)

SI COMPARTE ALGÚN ÁREA DE PRODUCCIÓN DE LAS ESPECIFICADAS EN "NOTAS ACLARATORIAS SOBRE EVALUACIÓN TÉCNICA (NUMERAL 2.14.1.1), (AREAS DE EMPAQUE, PLANCHADO, CORTE O ALMACEN) CON OTRO(S) OFERENTE(S) DEBE INDICARLO EN EL ESPACIO A CONTINUACIÓN ESPECIFICANDO CADA EMPRESA Y EL AREA COMPARTIDA:

INABIE-CCC-LPN-2016-MIPYMES-01: Pliego Condiciones Específicas para Confección Uniformes Escolares (Pantalones y Camisas), año escolar 2016-2017.

2. EQUIPOS

No.	EQUIPO	MODELO	SERIAL	AÑO FABRICACION	CAPACIDAD (PIEZAS X DÍA) (24 Hrs)
1	ENSAMBLE DE MEDIA				
2	MAQUINA PLANA O RECTA				
3	MAQUINA DE VIRAL CUELLO				
4	MAQUINA DE CERRAR CUELLO				
5	MAQUINA DE SOBO				
6	MAQUINA DE OJAL DE CAMISA				
7	MAQUINA DE BOTON DE PASTA				
8	MAQUINA DE CIERRE Y FILETEO 3/8				
9	MAQUINA DE PLAQUETAS, CADENA 1 PULG. ENTRE AGUJAS				
10	MAQUINA DE CORTE				

3. EQUIPOS AUXILIARES Y UTENSILIOS

No.	EQUIPO / UTENSILIO	MODELO	SERIAL	AÑO FABRICACION	CAPACIDAD (VATIOS (W))
1	PLANTA ELECTRICA				
2	PLANCHA DE VAPOR				

INABIE-CCC-LPN-2016-MIPYMES-01: Pliego Condiciones Específicas para Confección Uniformes Escolares (Pantalones y Camisas), año escolar 2016-2017.

3.1 MESA DE TRABAJO

3.1 (a) Largo _____ **Ancho** _____

4. CANTIDAD y CALIFICACIÓN DEL PERSONAL

4.1 Cantidad total de personas que laboran en la Fábrica: _____

4.2 Tiene Supervisor: _____ **SI** _____ **NO** _____

Capacitación: Tiene formación Académica / OTROS **SI** _____ **NO** _____ (anexar copias de certificados, diplomas o CV)

4.3 Tiene personal de Control de Calidad: _____ **SI** _____ **NO** _____

Capacitación: Tiene formación Académica / OTROS **SI** _____ **NO** _____ (anexar copias de certificados, diplomas o CV)

4.4 Tiene operadores de las diferentes Maquinarias: _____ **SI** _____ **NO** _____

Capacitación: Tienen formación Académica / OTROS **SI** _____ **NO** _____ (anexar copias de certificados, diplomas o CV)

NOMBRE DE LA EMPRESA: _____

NOMBRE DEL REPRESENTANTE: _____

FIRMA Y SELLO:

No hay nada escrito después de esta línea
